PROSTŘEDNÍ

B E Č V A

VE FOTOGRAFIÍCH

Čas utíká. Člověk ani nestihne postřehnout, jak se on i jeho okolí mění. A právě na fotografiích jsou patrné všechny změny, kterými my, naši blízcí i krajina kolem prochází.

Proto byla v dubnu 2009 na obecním úřadě Prostřední Bečva uspořádána malá výstava fotografií z historie obce a občanů Prostřední Bečvy. Pro velký zájem o vystavené fotografie byla vydána tato publikace, která obsahuje několik dalších fotografií navíc.

Přejeme Vám příjemnou chvíli při vzpomínkách nad starými i novějšími fotografiemi.

Děkujeme všem, kteří přispěli svými materiály k uskutečnění výstavy a vydání této publikace.

Pohledy a pohlednice

1. Pohled od chat SOLO Lipník. Cesta na Pustevny
(foto zapůjčil Šena Jaroslav)

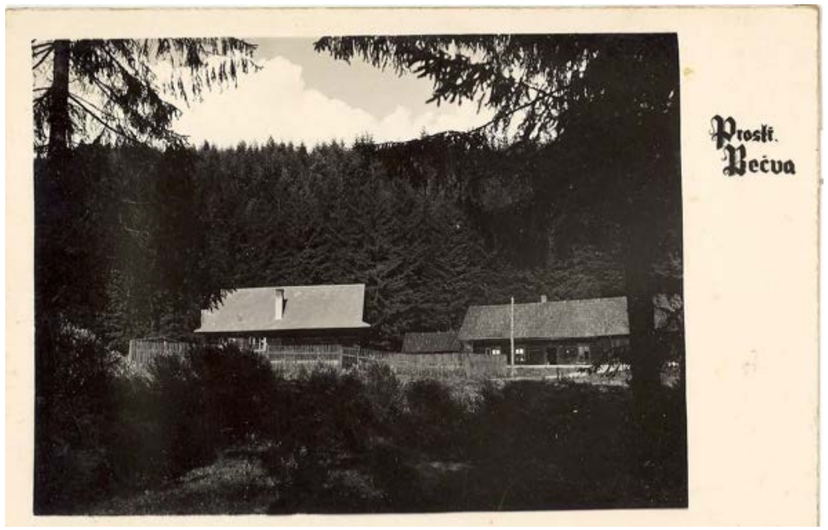

2. Chalupa V. Janíčka. V pozadí bývalá fabrika.
Pohled z druhé strany potoka (Kněhyně).
(foto zapůjčil Šena Jaroslav)

2. Pohled od Července do údolí ZŠ Kněhyně, Skokan, Zvonička na Skálí
(foto zapůjčil Šena Jaroslav)

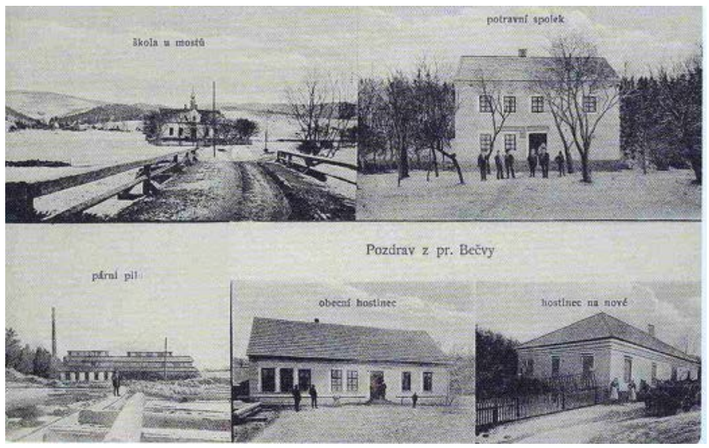

4. ZŠ u mostu; potravinový spolek; pila; obecní hostinec; hospoda na Nové
(foto archiv obce)

5. Panorama, Jednota střed, Zavadilka, chaty a koupaliště
(foto zapůjčila Bc. Alice Uhlářová)

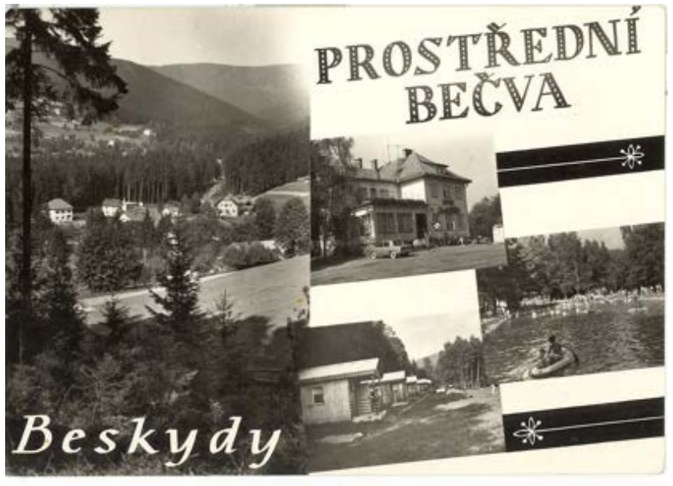

6. Panorama, Zavadilka, chaty a koupaliště u Zavadilky
(foto zapůjčil Vystavěl Vladimír)

7. Rekreační středisko Tatra Kopřivnice – dnešní RETASO
(foto zapůjčil Vystavěl Vladimír)

7. Panorama, chatky, koupaliště a Zavadilka
(foto zapůjčila paní Křenková Anna)

8. Hotel CEMENTÁŘ, dnešní Kotár
(foto zapůjčila paní Křenková Anna)

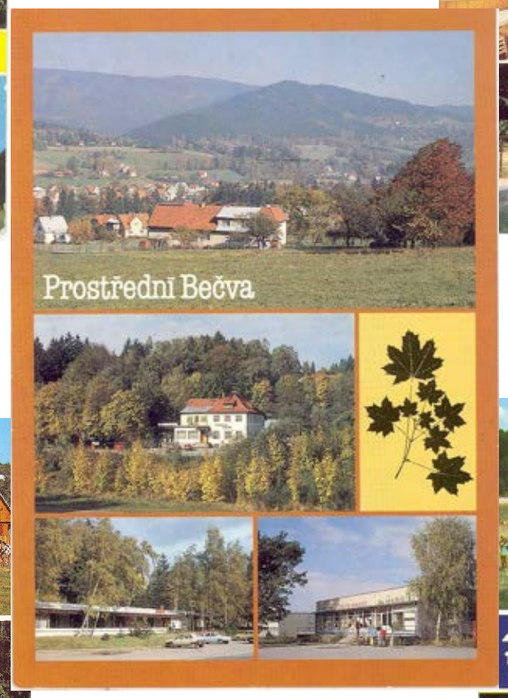

9. Zavadilka, Motorest, prodejna Jednota
(foto zapůjčila paní Fárková Oldřiška)

10. Chaty v RS Kotouč Štramberk, Skalíkova louka, kemp Kněhyně
(foto zapůjčila paní Fárková Oldřiška)

11. Přehrada Horní Bečva a Zavadilka Prostřední Bečva
(foto zapůjčila paní Křenková Anna)

Pustevny a Radhošť

12. Pustevny a Radhošť
(foto zapůjčila paní Fárková Oldřiška

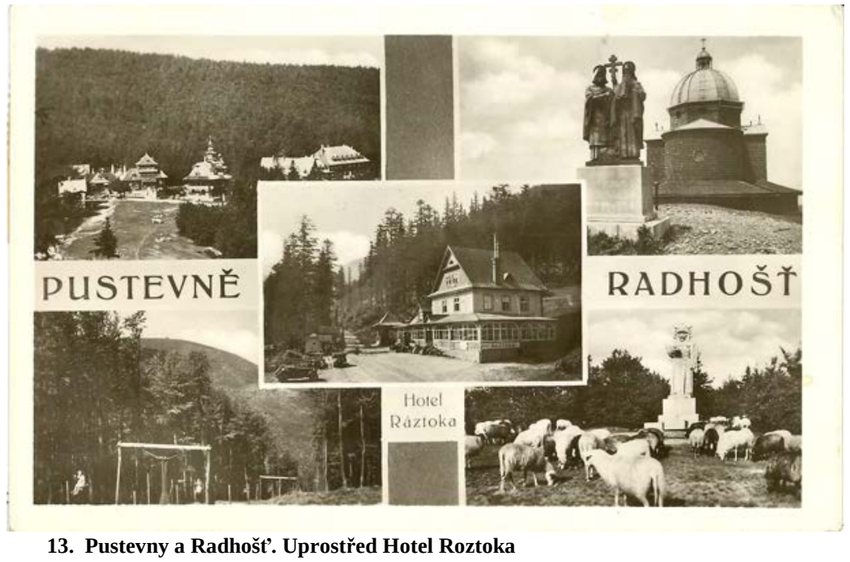

13. Pustevny a Radhošť. Uprostřed Hotel Roztoka
(foto zapůjčila paní Fárková Oldřiška))

14. Skalíkova louka (foto zapůjčil pan Vystavěl Vladimír)

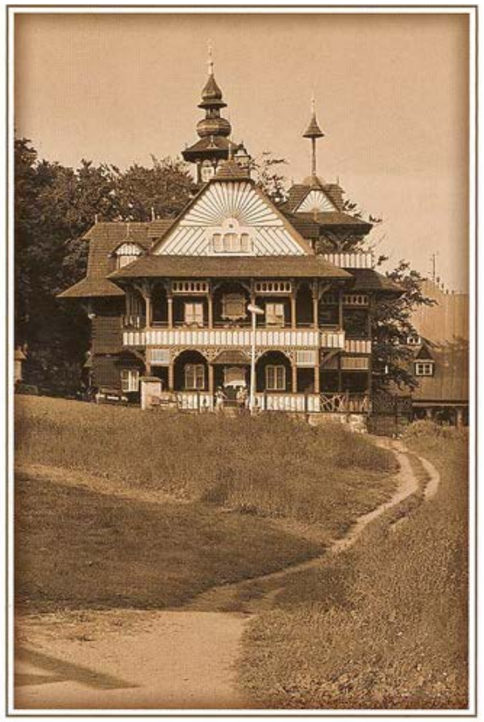

15. Pustevny hotel Maměnka
(foto zapůjčila paní Fárková Oldřiška)

16. Maměnka (foto zapůjčila paní Fárková Oldřiška)

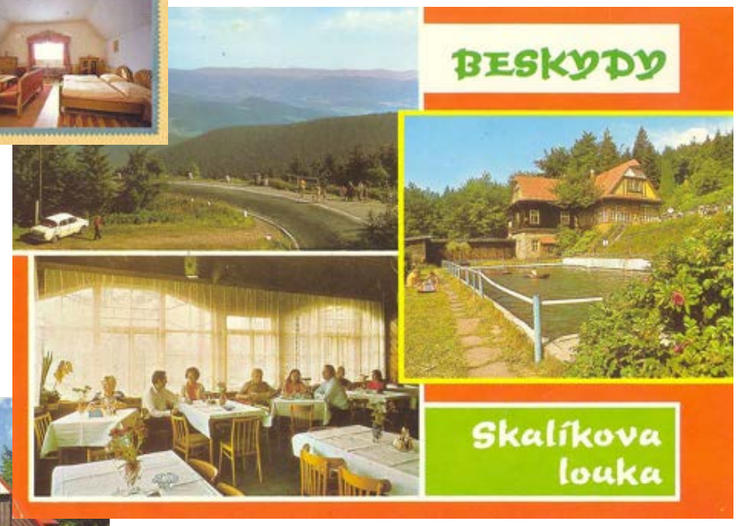

17. Skalíkova louka (foto zapůjčila pan Vystavěl Vladimír)

18. Skalíkova louka (foto zapůjčila paní Fárková Oldřiška)

19. Hotel Tanečnica na Pustevnách (foto zapůjčila paní Fárková Oldřiška)

20. Záryš na Fojtství – Pustevny (foto zapůjčila paní Fárková Oldřiška)

21. Zvonička na Pustenách ((foto zapůjčila paní Fárková Oldřiška)

22. Pustevny - Maměnka a Libušín v zimě (foto zapůjčila paní Fárková Oldřiška)

23. Ovce pana Blinky z Dolní Bečva pod kolibou. Fotograf Košťál 1954

(foto zapůjčil pan Červený Metoděj)

24. Skalíkova louka (foto zapůjčil pan vystavěl Vladimír)

25. Skalíkova louka v zimě (foto zapůjčil pan Vystavěl Vladimír)

26. Skalíkova louka v zimě (foto zapůjčila paní Fárková Oldřiška)

27. Skalíkova louka (foto zapůjčil pan Vystavěl Vladimír)

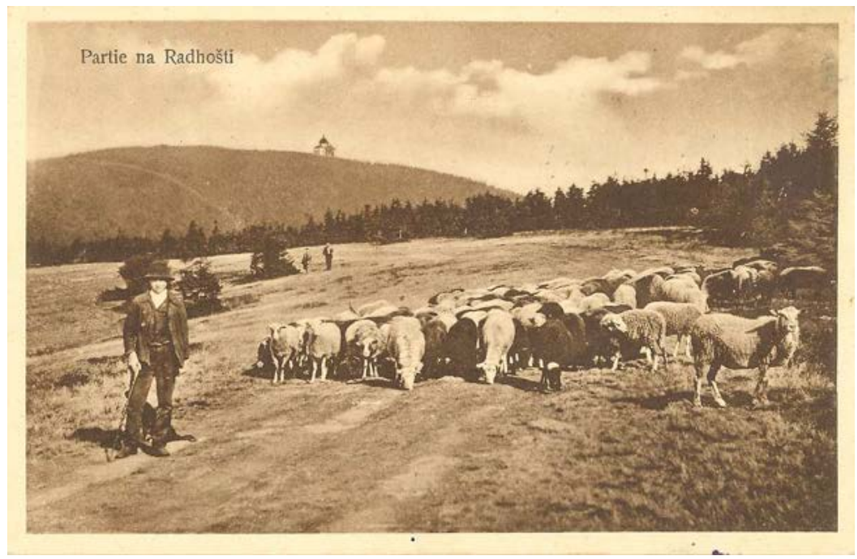

28. Pustevny a Radhošť (foto zapůjčila paní Fárková Oldřiška)

29. „Lyžařská magistrála“ (foto zapůjčila paní Fárková Oldřiška)

30. Radegast v zimě (foto zapůjčila paní Fárková Oldřiška)

31. Albín Polášek – autor sochy Radegast (foto zapůjčila paní Fárková Oldřiška)

32. Kaple a chata na Radhošti (foto zapůjčila paní Fárková Oldřiška)

33. Chata na Radhošti (foto zapůjčila paní Fárková Oldřiška)

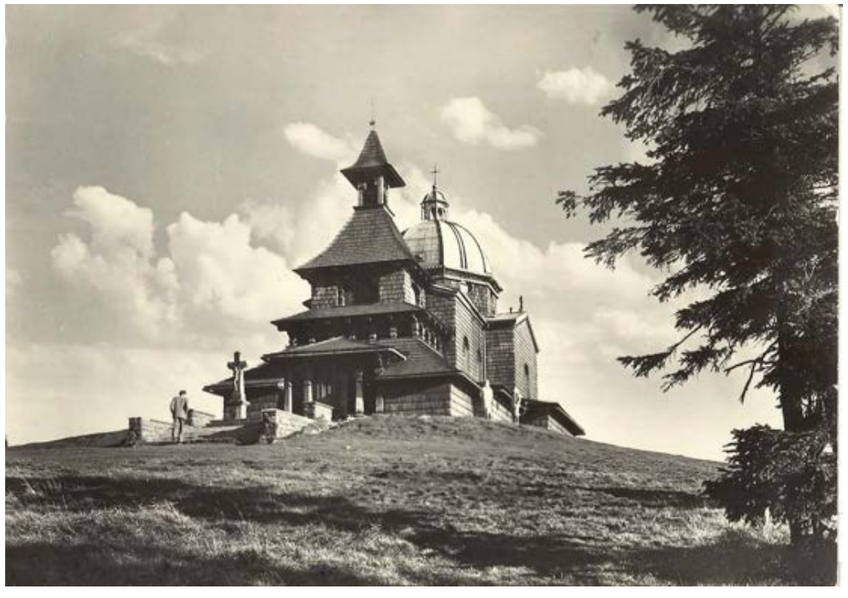

34. Kaple na Radhošti (foto zapůjčila paní Fárková Oldřiška)

ŽIVOT V OBCI

1. Obecní zastupitelstvo v roce 1930 (foto zapůjčil pan Vystavěl Vladimír)

3. Kamenolom Kněhyně 1938. Zprava Frnka, Fiurášek Julius (foto zapůjčil pan Frnka Jindřich)

2. Volby v roce 1964 – Zavadilka (foto zapůjčil pan Červený Metoděj)

4. Kamenolom Kněhyně (foto zapůjčil pan Frnka Jindřich)

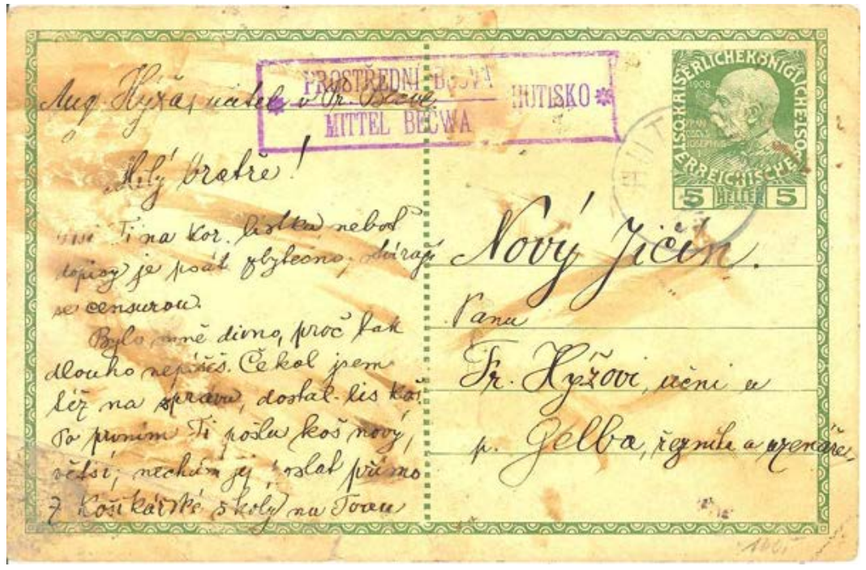

5 A) Lístek otce spisovatelky Jaroslavy Hýžové bratrovi

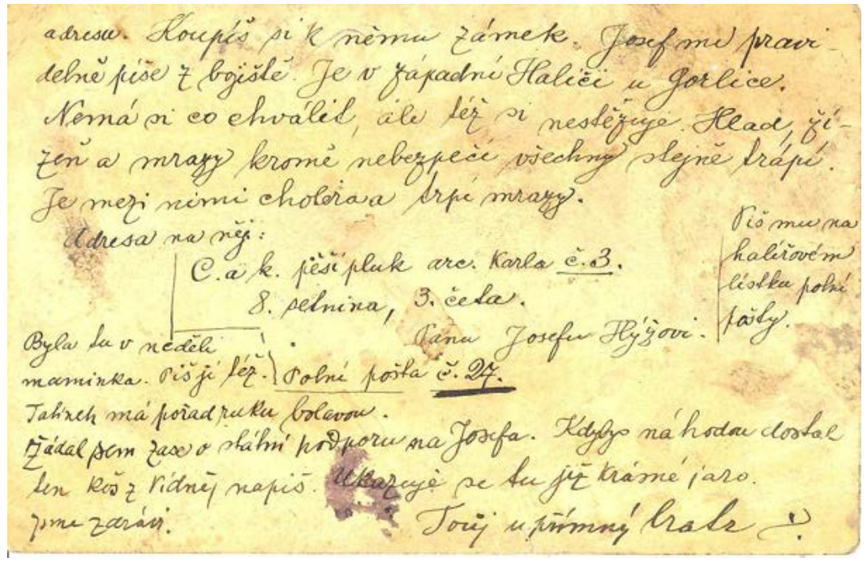

5 B) (foto zapůjčil pan Vystavěl Vladimír)

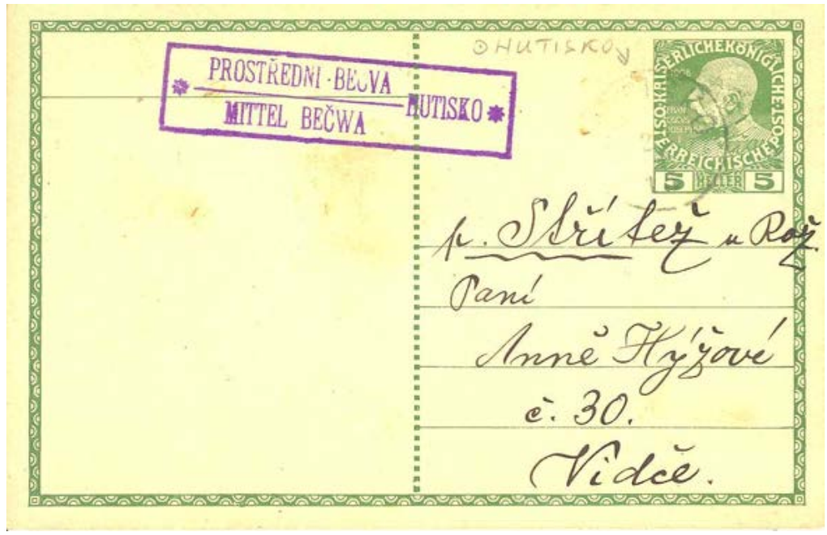

6 A) Lístek o narození dcery od otce spisovatelky Jaroslavy Hýžové

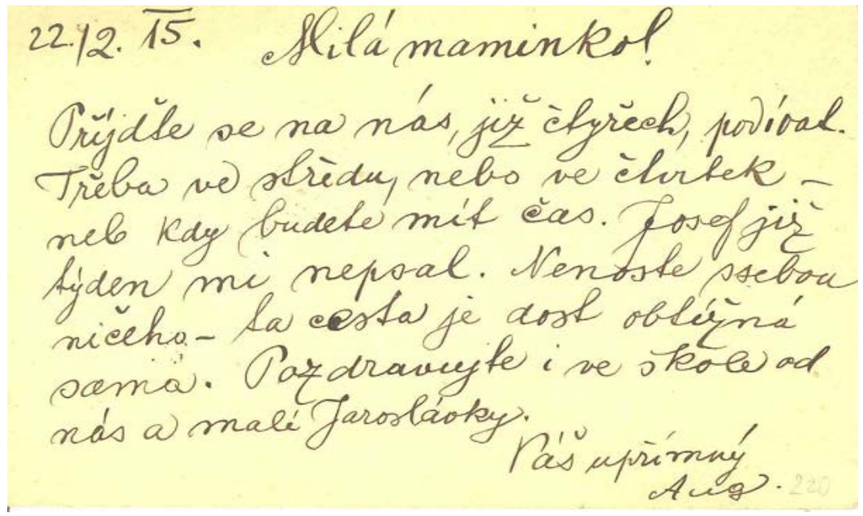

6 B) (foto zapůjčil pan Vystavěl Vladimír)

7. Slavnostní průvod 1957
(foto zapůjčil pan Frnka Jindřich)

8. Volby 1964 (foto zapůjčil pan Červený Metoděj)

9. Lesní dělníci – smrečkáři. Pan Zetocha a Černot
foto zapůjčil pan Šena Jaroslav)

11. Blahopřání. Pan Červený a pan Kretek Stanislav
(foto zapůjčil pan Červený Metoděj)

10. Žně v roce 1962 (foto zapůjčil pan Červený Metoděj)

12. Oslava MDŽ na Zavadilce 1979 (foto archiv obce)

13. Předávání diplomů na Zavadilce v roce 1982 (foto zapůjčil pan Šena Jaroslav)

15. Akce v areálu Zavadilky (foto archiv obce)

16. Průvod středem obce (archiv obce)

17. Lampiónový průvod 6.11.1989 (foto archiv obce)

18. akce v areálu Zavadilky (foto archiv obce)

19. Interiér motorestu Zavadilka (archiv obce)

20. Setkání u pomníku před základní školou (foto zapůjčil pan Šena Jaroslav)

ŠKOLY

21. Základní škola v Kněhyních – ředitel Holčák (foto zapůjčil pan Šena Jaroslav)

22. Roční 1940 u sv. přijímání na Hutisku. Farář Říčný (foto zapůjčil pan Šena Jaroslav)

23. Základní škola Kněhyně (1943) u sv. přijímání na Hutisku (foto zapůjčil pan Šena Jaroslav)

24. Měšťanská škola Prostřední Bečva 1941 – 3.B třída. (foto zapůjčil pan Červený Metoděj)

25. Základní škola u mostu 1943, ředitel Karel Ježek (foto zapůjčil pan Frnka Jindřich)

26. Základní škola u mostu rok 1944

27. Základní škola v Kněhyních rok 1947, ředitel Holčák. (foto zapůjčil pan Šena Jaroslav)

28. Základní škola v Kněhyních 1950. Ředitel Holčák, učitel Karban. (foto zapůjčil pan Šena J.)

29. Základní škola v Kněhyních u sv. přijímání 1952-53 (foto zapůjčil pan Šena Jaroslav)

30. Základní škola v Kněhyních 1954 (foto zapůjčil pan Šena Jaroslav)

31. Základní škola u mostu 1965, třídní učitelka Oldřiška Hlaváčová (foto zapůjčila Bc. Alice Uhlářová)

32. Základní škola Horní Bečva, učitelka Černotová (foto zapůjčil pan Červený Metoděj)

33. Základní škola (foto zapůjčil pan Červený Metoděj)

34. Základní škola (foto zapůjčil pan Červený Metoděj)

35. Základní škola (foto zapůjčil pan Červený Metoděj)

36. Základní škola 1964 (foto zapůjčil pan Červený Metoděj)

37. Základní škola (foto zapůjčil pan Červený Metoděj)

38. Základní škola u mostu 1971 – 1. třída (foto zapůjčil pan Šena Jaroslav)

39. Základní škola u mostu 1973 – 3. třída (foto zapůjčil pan Červený Metoděj)

40. Základní škola u mostu 1974 – 9. třída (foto zapůjčil pan Červený Metoděj)

41. Školní kuchyně v mateřské škole střed (foto archiv obce)

42. Mateřská škola Kněhyně 1986 (foto zapůjčil pan Červený Metoděj)

43. Základní škola po 30 letech (foto zapůjčil pan Červený Metoděj)

44. Základní škola Horní Bečva ročník 1945 v roce 1995 (foto zapůjčila paní Křenková Anna)

45. Sraz padesátníků v roce 1996 (foto zapůjčila paní Křenková Anna)

46. Sraz padesátníků v roce 2001 (foto zapůjčila paní Křenková Anna)

47. Mateřská škola střed (foto archiv obce)

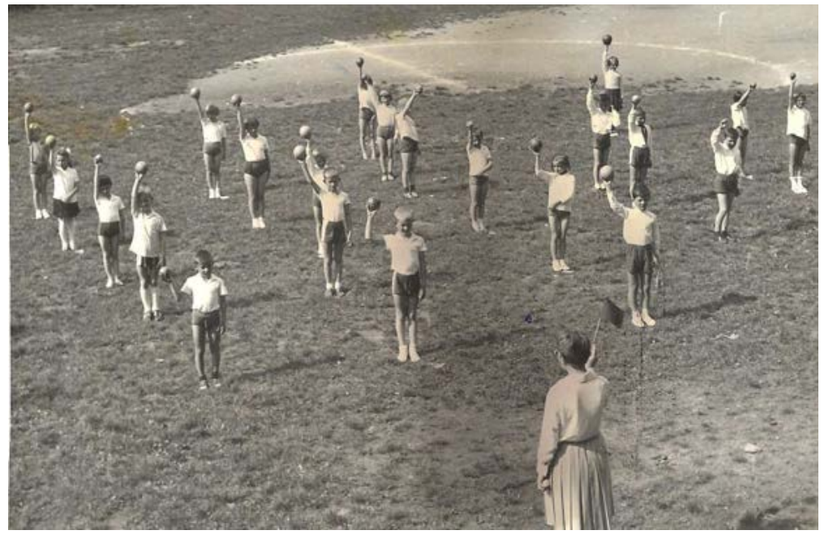

48. Spartakiáda v roce 1965 (foto zapůjčila paní Bc. Uhlářová Alice)

49. Taneční soubor Bečvánek 1984 (foto archiv obce)

50. Taneční soubor Bečvánek 1984 (foto archiv obce)

51.Turnaj ve stolním kulečníku (foto archiv obce)

52. Bernátkova kapela –Emil, Josef a Laďa Bernátkovi, Šíra a Frnka (foto zapůjčil pan Frnka Jindřich)

LYŽAŘSKÉ ZÁVODY BRANNÉ ZDATNOSTI NA 6 km – 3. BŘEZNA 1973

53. START

54. CÍL

55. Vyhlášení vítězů v kategorii muži 30 – 60 let

1. místo – Vala Zdenek
2. místo – Červený Metoděj
3. místo – Ondryáš Rudolf

Branci

56. Odvod 10.4.1935 – Ondra Žitník, Ondryáš, Šena (foto zapůjčil pan Šena Jaroslav)

57. Odvod 1964 – ročníky 1945-46 (foto zapůjčila paní Křenková Anna)

58. Odvod 1967 (foto zapůjčil pan Červený Metoděj)

59. Odvod v roce 1972 ročník 1954 (foto archiv obce)

ZÁJEZDY

60. Foto kolem roku 1958-59 (foto zapůjčila paní Křenková Anna)

61. Výlet okolo roku 1956 (foto zapůjčila paní Křenková Anna)

62. Zájezd do Dömenovských jaskyní 1965 (foto zapůjčil pan Červený Metoděj)

63. Zájezd do Babiččina údolí 23. 7. 1965 (foto zapůjčil pan Červený Metoděj)

64. Zájezd ROH – 22.7.1970 (foto zapůjčila pan Červený Metoděj)

65. Zájezd chovatelů Kněhyně (foto zapůjčil pan Šena Jaroslav)

66. Zájezd hasičů Kněhyně do Prahy (foto zapůjčil pan Šena Jaroslav)

Klub důchodců

67. Zájezd klubu důchodců do Zlína, Slušovic a Luhačovic 1989 (foto zapůjčil pan Červený Metoděj)

68. Schůze klubu důchodců rok 1990 (foto zapůjčil pan Červený Metoděj)

69. Klub důchodců – opékání špekáčků v roce 1995 (foto zapůjčil pan Červený Metoděj)

Hasiči Kněhyně

70.

71.

73.

72.

74.

70. – 74. Foto z archivu hasičů Prostřední Bečva Kněhyně
(všechny fota zapůjčil pan Šena Jaroslav)

Hasiči střed

75

76.

77.

75. – 79. Foto z archivu hasičů Prostřední Bečva střed

77. SDH střed

78. SDH střed

79. Chovatelé Kněhyně rok 1985 (foto zapůjčil pan Šena Jaroslav)

80. Český červený kříž 1967-68 (foto zapůjčil pan Červený Metoděj)

Fotbal

81.

81. – 84. Fotbal 60. léta (fota zapůjčil pan Šena Jaroslav)

82.

83.

84.

86. Mundial 28. července 1985 (foto zapůjčil pan Šena Jaroslav)

85. Mundial 28. července 1985 (foto zapůjčil pan Šena Jaroslav)

87. – 90. Kácení máje v Kněhyních (foto zapůjčil pan Šena Jaroslav)

88.

Tradice

87.

89.

91. Pochovávání basy v Kněhyních
(foto zapůjčil pan Šena Jaroslav)

90.

PREZIDENTI

92. Vítání prezidenta Masaryka ve Valašském Meziříčí v roce 1919. Na snímku Pius Thoř (foto zapůjčil pan Frnka Jindřich)

93. Návštěva prezidenta Dr. Beneše na Velehradě. Věnoval 10.000,- Kč na obnovu basiliky. Vedle Dr. Beneše profesor Alois Koláček, velehradský rektor a obnovitel basiliky (foto zapůjčil pan Červený Metoděj)

94. Pohřeb p. Aloise Koláčka, profesora velehradského gymnázia, bývalého superiora a obnovitele basiliky kostela sv. Ignáce v Praze. Narodil se 6.6.1887 na Prostřední Bečvě (Hutisko-Solanec) a zemřel 16.10.1970 v Praze.
Pohřbu byl přítomen p. František Tomášek, pražský arcibiskup, spolužák Aloise Koláčka (foto zapůjčil pan Červený Metoděj)

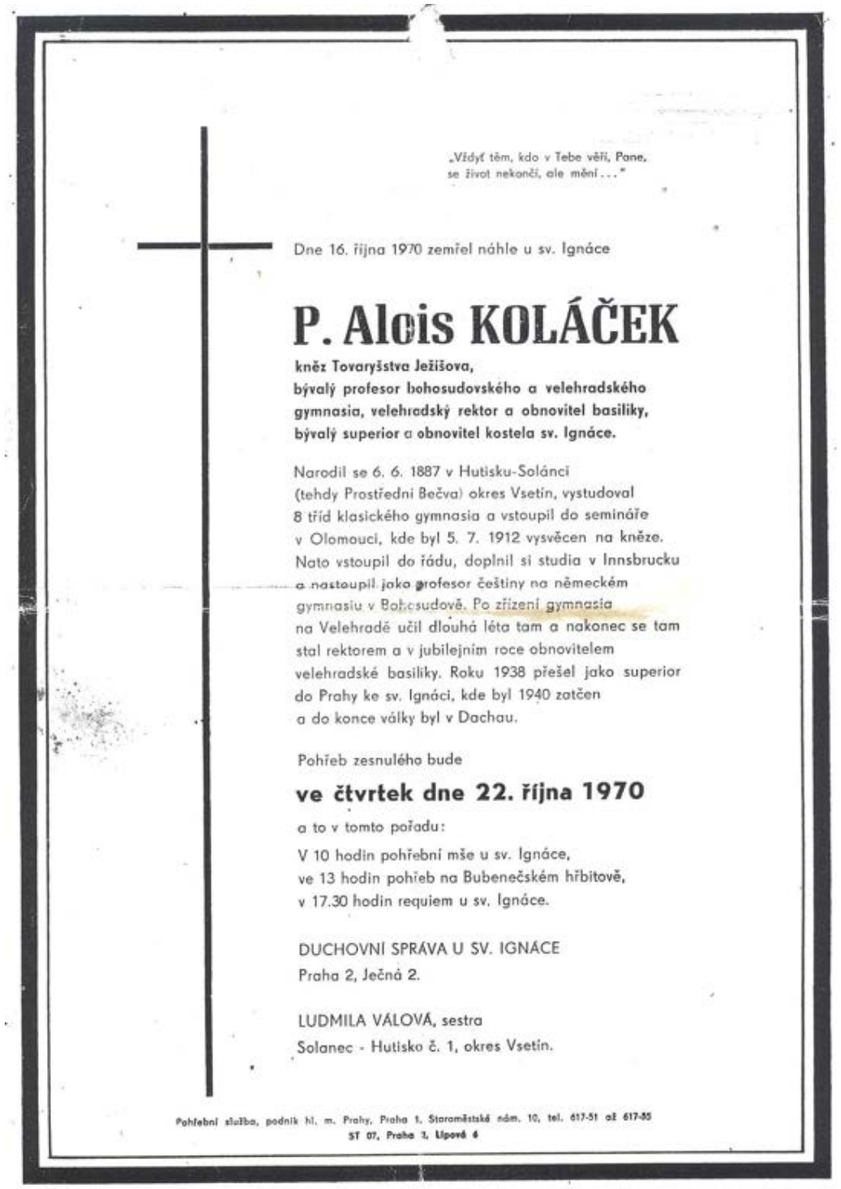

„Vždyť těm, kdo v Tebe věří, Pane,
se život nekončí, ale mění . . ."

Dne 16. října 1970 zemřel náhle u sv. Ignáce

P. Alois KOLÁČEK

kněz Tovaryšstva Ježíšova,
bývalý profesor bohosudovského a velehradského gymnasia, velehradský rektor a obnovitel basiliky, bývalý superior a obnovitel kostela sv. Ignáce.

Narodil se 6. 6. 1887 v Hutisku-Solánci (tehdy Prostřední Bečva) okres Vsetín, vystudoval 8 tříd klasického gymnasia a vstoupil do semináře v Olomouci, kde byl 5. 7. 1912 vysvěcen na kněze. Nato vstoupil do řádu, doplnil si studia v Innsbrucku a nastoupil jako profesor češtiny na německém gymnasiu v Bohosudově. Po zřízení gymnasia na Velehradě učil dlouhá léta tam a nakonec se tam stal rektorem a v jubilejním roce obnovitelem velehradské basiliky. Roku 1938 přešel jako superior do Prahy ke sv. Ignáci, kde byl 1940 zatčen a do konce války byl v Dachau.

Pohřeb zesnulého bude

ve čtvrtek dne 22. října 1970

a to v tomto pořadu:

V 10 hodin pohřební mše u sv. Ignáce,
ve 13 hodin pohřeb na Bubenečském hřbitově,
v 17.30 hodin requiem u sv. Ignáce.

DUCHOVNÍ SPRÁVA U SV. IGNÁCE
Praha 2, Ječná 2.

LUDMILA VÁLOVÁ, sestra
Solanec - Hutisko č. 1, okres Vsetín.

Pohřební služba, podnik hl. m. Prahy, Praha 1, Staroměstské nám. 10, tel. 617-51 až 617-55
ST 07, Praha 3, Lipová 4

Dokumenty a doklady

1. **Lístek na potraviny** (dokument zapůjčila paní Křenková Anna)

2. Pojištění k pracovní knížce z roku 1916 (doklad zapůjčil pan Frnka Jindřich)

Nárok: vyplní MNV

Přihláška k zásobování na měsíc 1953

(Vyplní všechny osoby starší 18 let uplatňující nárok na lístky pro zaměstnané nebo na lístky základní.)

Lístek pro domácnost č. .....

1. Příjmení a jméno ..... nar. ...../...../.....

2. Bydliště .....

3. Ulice a čp. .....

4.*) Jsem v řádném pracovním poměru

s prac. dobou 48 hod. týdně

s prac. dobou ..... hod. týdně

u .....
(uveď závod. příp. dílnu)

místo .....

Potvrzení správnosti (údajů 1. 2. 3. 4.)

Razítko

.....
podpis

5.*) Hospodařím — jsem příslušníkem domácnosti, která hospodaří — na zemědělské půdě ve výměře ..... ha. Jsem člen — příslušník domácnosti člena — JZD III. a IV. typu.

6.*) Prohlašuji, že pečuji alespoň o 1 dítě do 6 let zapsané na jiném lístku pro domácnost č. .....

.....
podpis důvěrníka lid. správy, příp. správce domu nebo MNV

Dne ..... 1953.

.....
podpis spotřebitele

*). Nehodící se škrtněte.

Místní národní výbor podle těchto údajů a zápisů v lístcích pro domácnost rozhodne o nároku.

Údaje o zaměstnání potvrzuje osobní oddělení závodu. Spisovatelům skladatelům a výtvarným umělcům příslušný svaz. Studentům ředitelství školy. Domovníkům v činž. domech s pěti a více bytovými jednotkami domovní důvěrník.

Důchodci předkládají přihlášku pouze v termínech stanovených ministerstvem vnitřního obchodu. Osoby uplatňující nárok na lístky pro důchodce mezi těmito termíny předloží tuto přihlášku současně s doklady o důchodu.

Na lístku pro domácnost jsou zapsány tyto děti a mladiství do 18 let.

Jméno	Den, měsíc a rok narození	U mladistvých od 15 do 18 let potvrzení závodu nebo fed. školy o zaměstnání, případně o návštěvě veřejné školy

(Vyplní jen jedna osoba v domácnosti, zpravidla matka, případně příslušnice této domácnosti, která o děti pečuje.)

3. Přihláška pro zásobování domácnosti z roku 1953 (doklad zapůjčila paní Křenková Anna)

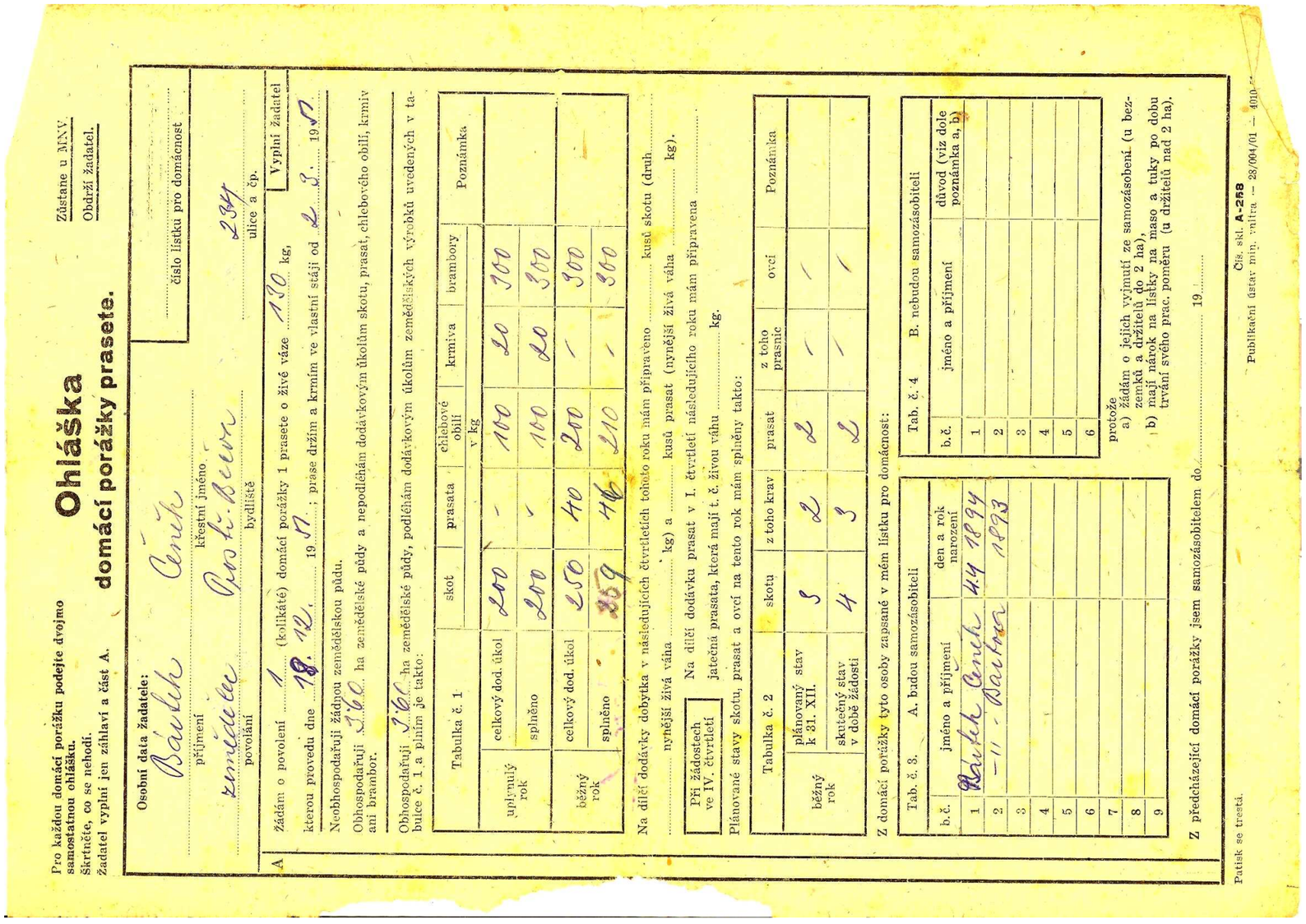

Pro každou domácí porážku podejte dvojmo samostatnou ohlášku.
Škrtněte, co se nehodí.
Žadatel vyplní jen záhlaví a část A.

Zůstane u MNV.
Obdrží žadatel.

Ohláška
domácí porážky prasete.

číslo lístku pro domácnost

Osobní data žadatele:
Baťek Čeněk
příjmení křestní jméno
Zmrzlec Prot. Bern 234
povolání bydliště ulice a čp.

A

Žádám o povolení 1 (kolikáté) domácí porážky 1 prasete o živé váze 130 kg, | Vyplní žadatel

kterou provedu dne 18. 12. 19 50; prase držím ve vlastní stáji od 2. 8. 19 50

Neobhospodařuji žádnou zemědělskou půdu.

Obhospodařuji 1,60 ha zemědělské půdy a nepodléhám dodávkovým úkolům skotu, prasat, chlebového obilí, krmiv ani brambor.

Obhospodařuji 1,60 ha zemědělské půdy, podléhám dodávkovým úkolům zemědělských výrobků uvedených v tabulce č. 1 a plním je takto:

Tabulka č. 1		skot	prasata	chlebové obilí v kg	krmiva	brambory	Poznámka
uplynulý rok	celkový dod. úkol	200	–	100	20	300	
	splněno	200	–	100	20	300	
běžný rok	celkový dod. úkol	250	40	200	–	300	
	splněno	259	46	210	–	300	

Na dílčí dodávky dobytka v následujících čtvrtletích tohoto roku mám připraveno ..... kusů skotu (druh ..... nynější živá váha ..... kg) a ..... kusů prasat (nynější živá váha ..... kg).

Při žádostech ve IV. čtvrtletí: Na dílčí dodávku prasat v I. čtvrtletí následujícího roku mám připravena ..... jatečná prasata, která mají t. č. živou váhu ..... kg.

Plánované stavy skotu, prasat a ovcí na tento rok mám splněny takto:

Tabulka č. 2		skotu	z toho krav	prasat	z toho prasnic	ovcí	Poznámka
běžný rok	plánovaný stav k 31. XII.	5	2	2	–	–	
	skutečný stav v době žádosti	4	3	2	–	–	

Z domácí porážky tyto osoby zapsané v mém lístku pro domácnost:

Tab. č. 3.	A. budou samozásobiteli	
b. č.	jméno a příjmení	den a rok narození
1	Baťek Čeněk	4/4 1894
2	–"– Bertha	1893
3		
4		
5		
6		
7		
8		
9		

Tab. č. 4	B. nebudou samozásobiteli	
b. č.	jméno a příjmení	důvod (viz dole poznámka a, b)
1		
2		
3		
4		
5		
6		

protože
a) žádám o jejich vyjmutí ze samozásobení (u bezzemků a držitelů do 2 ha),
b) mají nárok na lístky na maso a tuky po dobu trvání svého prac. poměru (u držitelů nad 2 ha).

..... 19 .....

Z předcházející domácí porážky jsem samozásobitelem do.....

Patisk se trestá.

Čís. sklad. A-258
Publikační dstav min. vnitra — 28/004/01 — 4010

4. Přední strana ohlášky na porážku prasete z roku 1950 (doklad zapůjčila paní Křenková Anna)

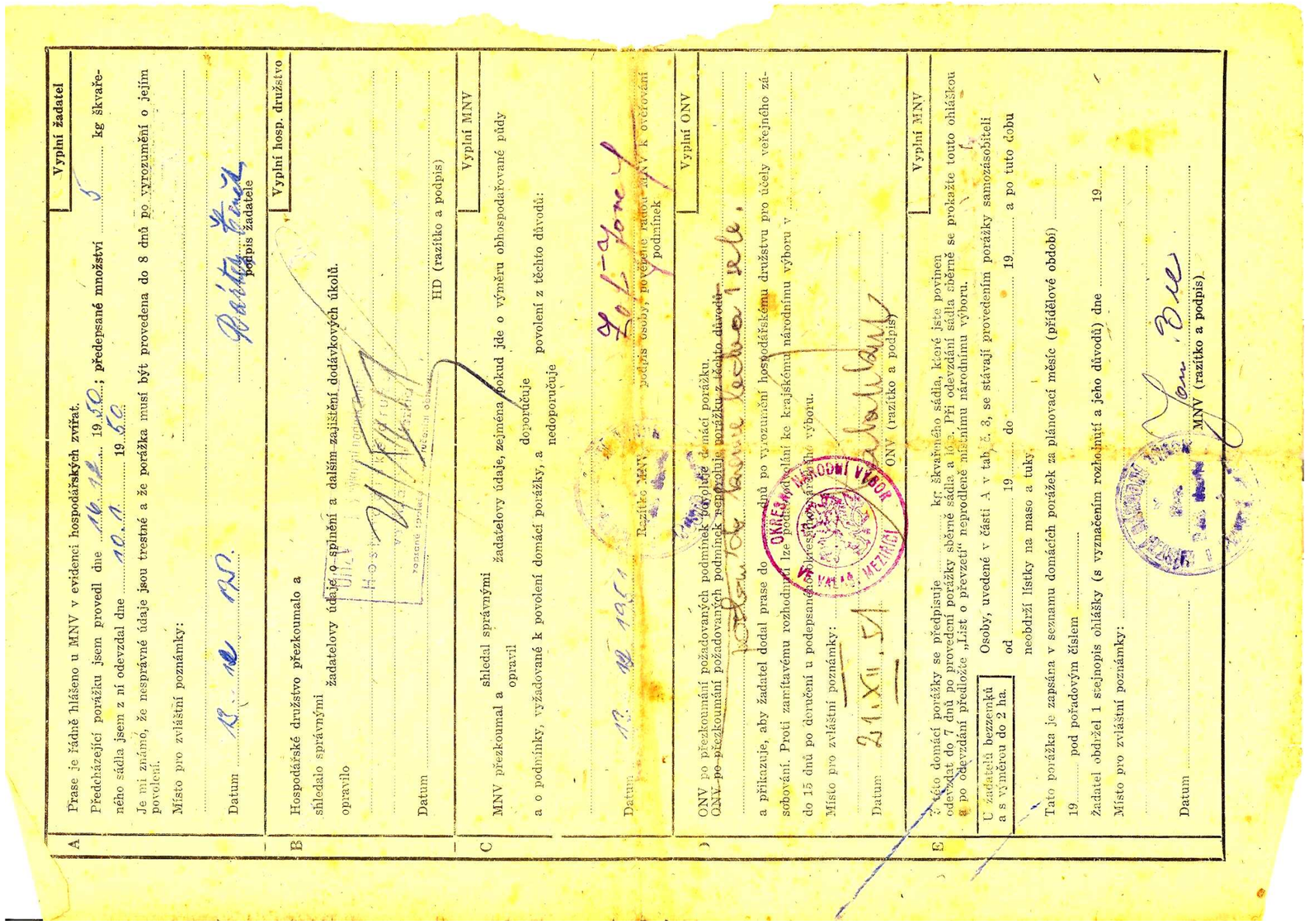

A

Vyplní žadatel

Prase je řádně hlášeno u MNV v evidenci hospodářských zvířat.

Předcházející porážku jsem provedl dne 16. 12. 19 50.; předepsané množství 5 kg škvařeného sádla jsem z ní odevzdal dne 10. 1. 19 50.

Je mi známo, že nesprávné údaje jsou trestné a že porážka musí být provedena do 8 dnů po vyrozumění o jejím povolení.

Místo pro zvláštní poznámky:

Datum 18. 12. 1950.

podpis žadatele

B

Vyplní hosp. družstvo

Hospodářské družstvo přezkoumalo a

shledalo správnými

žadatelovy údaje o splnění a dalším zajištění dodávkových úkolů.

opravilo

Datum

HD (razítko a podpis)

C

Vyplní MNV

MNV přezkoumal a

shledal správnými

žadatelovy údaje, zejména pokud jde o výměru obhospodařované půdy

opravil

a o podmínky, vyžadované k povolení domácí porážky, a

doporučuje

nedoporučuje

povolení z těchto důvodů:

Datum 18. 12. 1950

Razítko MNV

podpis osoby, pověřené radou MNV k ověřování podmínek

D

Vyplní ONV

ONV po přezkoumání požadovaných podmínek povoluje domácí porážku.

~~ONV po přezkoumání~~ požadovaných podmínek nepovoluje porážku z těchto důvodů:

a přikazuje, aby žadatel dodal prase do dnů po vyrozumění hospodářskému družstvu pro účely veřejného zásobování. Proti zamítavému rozhodnutí lze podat odvolání ke krajskému národnímu výboru v

do 15 dnů po doručení u podepsaného okresního národního výboru v

Místo pro zvláštní poznámky:

Datum 21. XII. 51

ONV (razítko a podpis)

E

Vyplní MNV

Z této domácí porážky se předpisuje kg škvařeného sádla, které jste povinen odevzdat do 7 dnů po provedení porážky sběrně sádla a lůj. Při odevzdání sádla sběrně se prokažte touto ohláškou a po odevzdání předložte „List o převzetí" neprodleně místnímu národnímu výboru.

U žadatelů bezzemků a s výměrou do 2 ha.

Osoby, uvedené v části A v tab. č. 3, se stávají provedením porážky samozásobiteli

od 19 do 19 a po tuto dobu

neobdrží lístky na maso a tuky.

Tato porážka je zapsána v seznamu domácích porážek za plánovací měsíc (přídělové období)

19 pod pořadovým číslem

Žadatel obdržel 1 stejnopis ohlášky (s vyznačením rozhodnutí a jeho důvodů) dne 19

Místo pro zvláštní poznámky:

Datum

MNV (razítko a podpis).

5. Zadní strana ohlášky na porážku prasete z roku 1950 (doklad zapůjčila paní Křenková Anna)

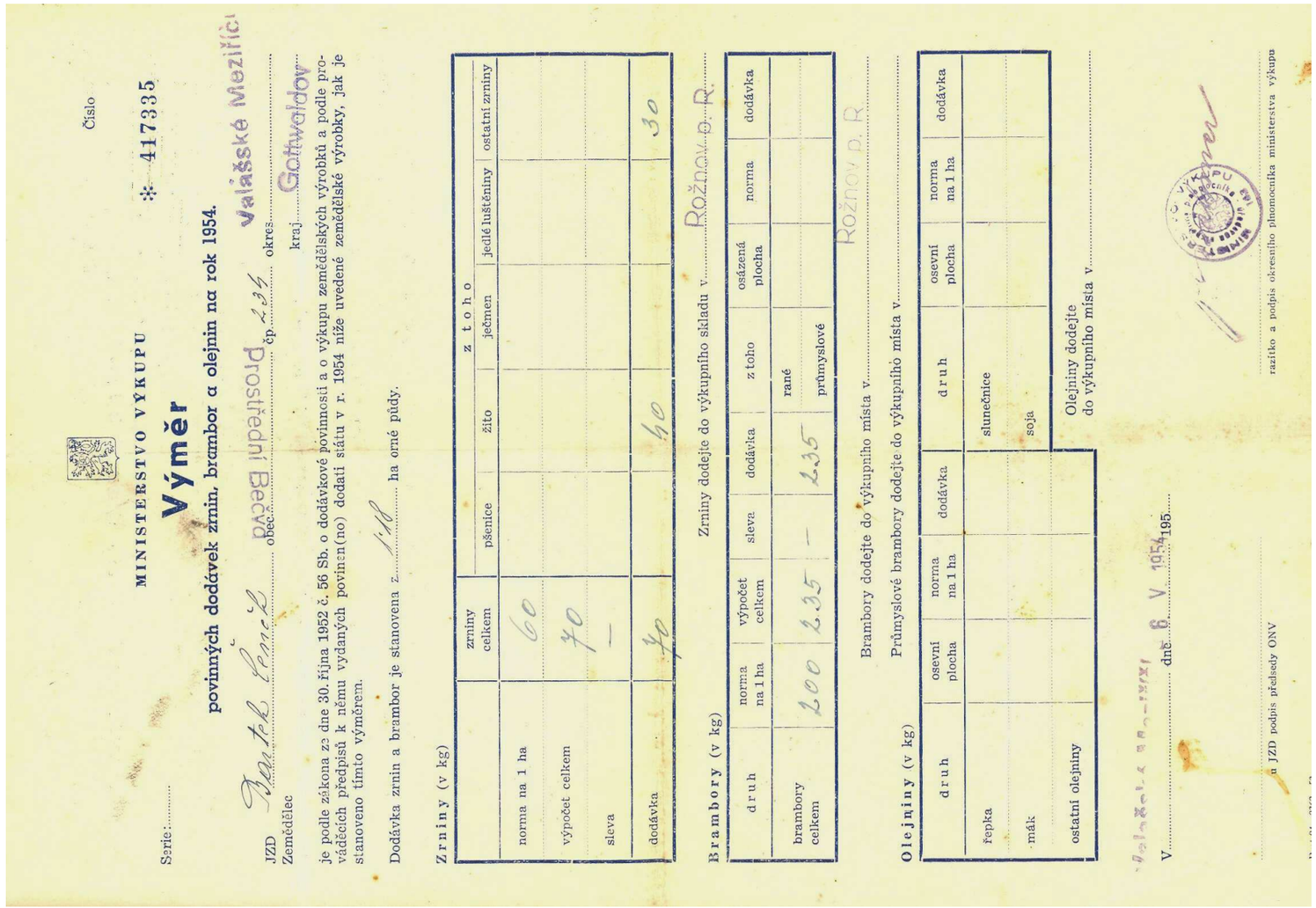

Číslo * 417335

MINISTERSTVO VÝKUPU

Výměr

povinných dodávek zrnin, brambor a olejnin na rok 1954.

Serie:.....

JZD Jantk Pavel obec Postřední Becva čp. 235 okres Valašské Meziříčí

Zemědělec

kraj Gottwaldov

je podle zákona ze dne 30. října 1952 č. 56 Sb. o dodávkové povinnosti a o výkupu zemědělských výrobků a podle provádějících předpisů k němu vydaných povinen(no) dodati státu v r. 1954 níže uvedené zemědělské výrobky, jak je stanoveno tímto výměrem.

Dodávka zrnin a brambor je stanovena z 1,18 ha orné půdy.

Zrniny (v kg)

	zrniny celkem	z toho				
		pšenice	žito	ječmen	jedlé luštěniny	ostatní zrniny
norma na 1 ha	60					
výpočet celkem	70					
sleva	—					
dodávka	40					

Zrniny dodejte do výkupního skladu v Rožnov p. R.

Brambory (v kg)

druh	norma na 1 ha	výpočet celkem	sleva	dodávka	z toho	osázená plocha	norma	dodávka
brambory celkem	200	2,35	—	2,35	rané			
					průmyslové			

Brambory dodejte do výkupního místa v Rožnov p. R.

Průmyslové brambory dodejte do výkupního místa v.....

Olejniny (v kg)

druh	osevní plocha	norma na 1 ha	dodávka	druh	osevní plocha	norma na 1 ha	dodávka
řepka				slunečnice			
mák				soja			
ostatní olejniny							

Olejniny dodejte do výkupního místa v.....

V..... dne 8. V. 1954 195.....

razítko a podpis okresního plnomocníka ministerstva výkupu

a JZD podpis předsedy ONV

6. Výměr na povinné dávky obilí a brambor z roku 1954 (dokument zapůjčila paní Křenková Anna)

MINISTERSTVO VÝKUPU

Číslo: * 131803

Evidenční číslo zemědělského závodu: 35-59

Výměr

povinných dodávek masa, mléka, vajec, vlny a sena na rok 1955.

JZD Zemědělec Bárek Lenek obec Prostřední Bečva čp. 234

okres Valašské Meziříčí kraj Gottwaldov

je podle zákona ze dne 30. října 1952, čís. 56 Sb. o dodávkové povinnosti a o výkupu zemědělských výrobků a podle prováděcích předpisů k němu vydaných povinen(no) dodati státu v r. 1955 níže uvedené zemědělské výrobky, jak je stanoveno tímto výměrem.

Povinná dodávka masa vepřového, hovězího a mléka se vyměřuje z 3.70 ha zemědělské půdy. Povinná dodávka vajec se vyměřuje z 1.10 ha orné půdy. Povinná dodávka sena se vyměřuje z 3.70 ha zemědělské půdy.

Maso (v kg ž. v.), mléko (v lt. o zákl. tučnosti 3,5%), vejce (v kusech):

Druh	Norma na 1 ha	Výpočet celkem	Sleva	Dodávka	Čtvrtletí I.	II.	III.	IV.
Maso vepřové	26			95			95	
Maso hovězí	60			220			220	
Mléko	235			760		260	250	250
Vejce	225			250	58	167	25	

Maso dodejte do výkupního místa v Rožnov p. R. Vejce dodejte do výkupního místa v Prostřední Bečva

Mléko dodejte do výkupního místa v Prostřední Bečva

Dodávkové úkoly mléka (v lt. o zákl. tučnosti 3,5%) pro závod od 0,5 do 2 ha normou na krávu:

Počet krav v ks	Norma na krávu v litrech	Dodávka celkem v litrech	Čtvrtletí I.	II.	III.	IV.

Rozdělení dodávek podle měsíců:

Druh	I.	II.	III.	IV.	V.	VI.	VII.	VIII.	IX.	X.	XI.	XII.
Mléko												
Vejce	5	20	33	60	67	40	18	5	2			

Ovčí vlna potní (v kg):

Počet ovcí beranů a ročků	Norma v gr	Dodávka v kg
1.	1,000	2.-

Vlnu dodejte do výkupního místa v Rožnov p. R.

Seno (v kg):

Norma na 1 ha	Výpočet celkem	Sleva	Dodávka
10			35

Seno dodejte do výkupního místa v Rožnov p. R.

V Valašské Meziříčí dne 29. 11. 54. – 55

U JZD podpis předsedy ONV

MINISTERSTVO VÝKUPU

Razítko a podpis okresního plnomocníka MVk

Sčt 11-1873-54

7. Výměr na povinné dodávky mléka, masa, vajec, vlny a sena z roku 1955 (dokument zapůjčila paní Křenková Anna)

1. Povinné dodávky se vyměřují:
   a) u masa a sena z každého hektaru zemědělské půdy po odečtení ploch, jež se podle platných předpisů vyjímají z výměru zemědělské půdy pro vyměření povinných dodávek masa a sena;
   b) u mléka zemědělským závodům s výměrou zemědělské půdy nad 2 ha z výměry zemědělské půdy pro vyměření povinných dodávek masa; zemědělským závodům s výměrou zemědělské půdy do 2 ha z každé chované krávy;
   c) u vlny z každého kusů ovčího bravu;
   d) u zrnin, brambor a vajec z každého ha orné půdy po odečtení ploch, jež se podle platných předpisů vyjímají z výměry orné půdy pro vyměření povinných dodávek zrnin, brambor a vajec;
   e) u olejnin a zeleniny z každého ha plochy plánované pro osev.
2. Povinné dodávky se stanoví:
   a) u masa vepřového a hovězího v kg živé váhy;
   b) u mléka v litrech o základní tučnosti 3,5%;
   c) u vajec v kusech;
   d) u vlny, sena, zrnin a brambor v kilogramech;
   e) u zeleniny v metrických centech.
3. Povinné dodávky živočišných výrobků se plní podle měsíců a čtvrtletí, jak je určeno ve výměru. V jednotlivých měsících a čtvrtletích pak rovnoměrně podle pokynů okresního plnomocníka.
   Povinné dodávky rostlinných výrobků se plní ihned při sklizni, rovnoměrně podle jejího průběhu tak, aby byly splněny nejpozději ve lhůtách stanovených pro ukončení výkupu v okresech. Povinné dodávky zeleniny mohou být splněny výhradně česnekem a cibulí suchou, skladování schopnou; celerem, petrželí a karotkou bez natě jen ve IV. čtvrtletí.
4. Zemědělské výrobky, jimiž se plní povinná dodávka, smějí být dodávány pouze oprávněným výkupcům do výkupního místa určeného ve výměru, po případě jiného místa, dohodnutého s výkupcem.
5. Na plnění povinné dodávky mohou být dodávány takové zemědělské výrobky, které odpovídají stanoveným jakostním normám a dodávkovým podmínkám.
6. Odvolání proti nesprávnému vyměření povinných dodávek se podává u okresního plnomocníka ministerstva výkupu do 7 dnů po doručení výměru. Odvolání nemá odkladný účinek.

8/4 X 49

Ne 198

Číslo: * 500304

VÝMĚR

kterým se stanoví povinné dodávky na rok 1956

JZD zemědělec ~~Petřek~~ Česek Bártek

celková výměra zemědělské půdy 4,65 ha

celková výměra orné půdy 1,53 ha

obec Prostřední Becva čp. 234

okres Valašské Meziříčí kraj Gottwaldov

1956

je podle zákona ze dne 30. října 1952, číslo 56 Sb. o dodávkové povinnosti a o výkupu zemědělských výrobků a podle prováděcích předpisů k němu vydaných povinen(o) dodati státu v roce 1956 zemědělské výrobky podle tohoto výměru.

SČT-12 731

8. Doklad o povinných dodávkách z roku 1956 (doklad zapůjčila paní Křenková Anna)

Druh zeměděl. výrobku	Vyměřuje se	Norma na 1 ha (1 kus)	Výpočet celkem	Sleva	Dodávka	Dodejte do výkupního místa v
maso vepřové kg	z 1,65 ha zeměd. půdy	26			111 ~~121~~	1
maso hovězí kg		60			254 ~~279~~	
mléko lt (nad 2 ha)		225			956 ~~1046~~	
mléko lt (od 0,5 ha do 2 ha)	z kusů krav					
vejce ks	z 1,65 ha orné půdy	225			344	
ovčí vlna g	z ....ks ovčího bravu					
seno kg	z 1,65 ha zeměd. půdy	10			47	

Z celoroční dodávky je určeno k dodávce do konce čvrtletí:

	I.	II.	III.	IV.
maso vepřové				121
maso hovězí				279

Z celoroční dodávky je určeno dodat do konce jednotlivých měsíců:

Měsíc	Mléko	Vejce	Měsíc	Mléko	Vejce
leden		7	červenec		327
únor		34	srpen		336
březen I. čtvrtletí	250	78	září I.-III. čtvrtl.	750	344
duben		159	říjen		
květen		251	listopad		
červen I. pololetí	500	306	prosinec rok 1956	1046	

Druh zeměděl. výrobku	Vyměřuje se	Norma na 1 ha (1 kus)	Výpočet celkem	Sleva	Dodávka	Dodejte do výkupního místa v
zrniny celkem kg	z 1,3 ha orné p.	40			62	
z toho: pšenice kg						
žito kg		20			31	
ječmen kg						
ost. zrniny* ~~kukuřice~~ * kg		20			31	
brambory celkem kg		180			291	
řepka kg	z ....ha os. ploch.					
mák kg	z ....ha os. ploch.					
ostatní olejniny kg	z ....ha os. ploch.					
celer q	z ....ha os. ploch.					
cibule q	z ....ha os. ploch.					
karotka (mrkev) q	z ....ha os. ploch.					
petržel q	z ....ha os. ploch.					
okurky naklád. q	z ....ha os. ploch.					
česnek q	z ....ha os. ploch.					

*) Nehodící se škrtne.

V ....Valašské Meziříčí.... dne ....4. XI. 1956.... 195....

u JZD podpis předsedy ONV

razítko a podpis okresního plnomocníka ministerstva výkupu

9. Doklad o povinných dodávkách z roku 1956 – zadní strana dokladu (doklad zapůjčila paní Křenková Anna)

OBČANSKÝ PRŮKAZ Z ROKU 1942

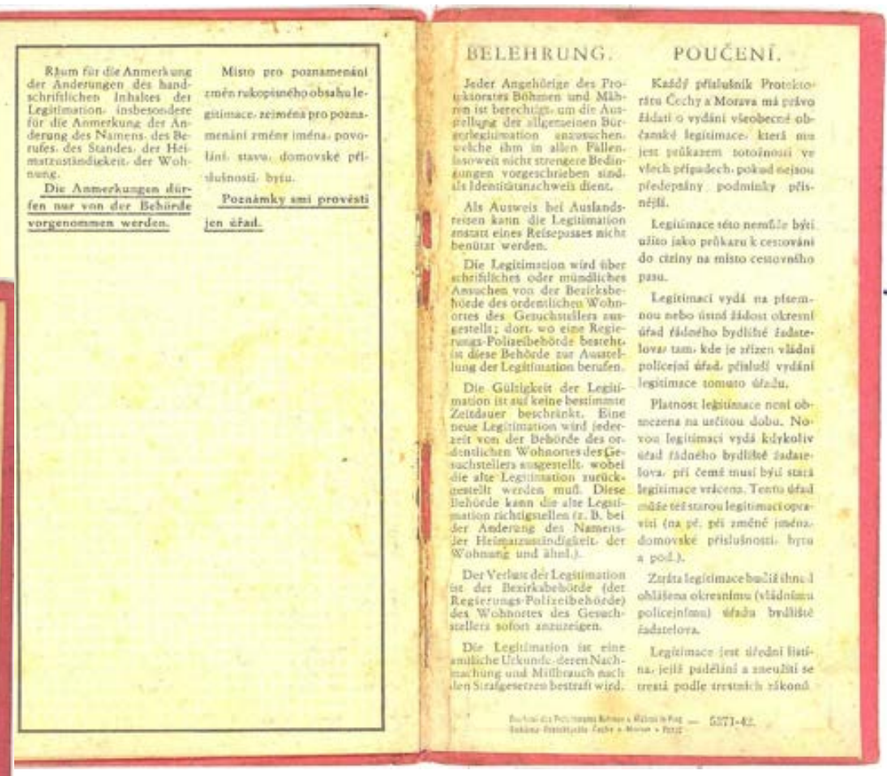

Raum für die Anmerkung der Änderungen des handschriftlichen Inhaltes der Legitimation, insbesondere für die Anmerkung der Änderung des Namens, des Berufes, des Standes, der Heimatzuständigkeit, der Wohnung.

Die Anmerkungen dürfen nur von der Behörde vorgenommen werden.

Místo pro poznamenání změn rukopisného obsahu legitimace, zejména pro poznamenání změny jména, povolání, stavu, domovské příslušnosti, bytu.

Poznámky smí provésti jen úřad.

BELEHRUNG.

Jeder Angehörige des Protektorates Böhmen und Mähren ist berechtigt, um die Ausstellung der allgemeinen Bürgerlegitimation anzusuchen, welche ihm in allen Fällen, soweit nicht strengere Bedingungen vorgeschrieben sind, als Identitätsnachweis dient.

Als Ausweis bei Auslandsreisen kann die Legitimation anstatt eines Reisepasses nicht benützt werden.

Die Legitimation wird über schriftliches oder mündliches Ansuchen von der Bezirksbehörde des ordentlichen Wohnortes des Gesuchstellers ausgestellt; dort, wo eine Regierungs-Polizeibehörde besteht, ist diese Behörde zur Ausstellung der Legitimation berufen.

Die Gültigkeit der Legitimation ist auf keine bestimmte Zeitdauer beschränkt. Eine neue Legitimation wird jederzeit von der Behörde des ordentlichen Wohnortes des Gesuchstellers ausgestellt, wobei die alte Legitimation zurückgestellt werden muß. Diese Behörde kann die alte Legitimation richtigstellen (z. B. bei der Änderung des Namens, der Heimatzuständigkeit, der Wohnung und ähnl.).

Der Verlust der Legitimation ist der Bezirksbehörde (der Regierungs-Polizeibehörde) des Wohnortes des Gesuchstellers sofort anzuzeigen.

Die Legitimation ist eine amtliche Urkunde, deren Nachmachung und Mißbrauch nach den Strafgesetzen bestraft wird.

POUČENÍ.

Každý příslušník Protektorátu Čechy a Morava má právo žádati o vydání všeobecné občanské legitimace, která mu jest průkazem totožnosti ve všech případech, pokud nejsou předepsány podmínky přísnější.

Legitimace této nemůže býti užito jako průkazu k cestování do ciziny na místo cestovního pasu.

Legitimaci vydá na písemnou nebo ústní žádost okresní úřad žadatelova; tam, kde je zřízen vládní policejní úřad, přísluší vydání legitimace tomuto úřadu.

Platnost legitimace není obmezena na určitou dobu. Novou legitimaci vydá kdykoliv úřad žadatelova, při čemž musí býti stará legitimace vrácena. Tento úřad může též starou legitimaci opraviti (na př. při změně jména, domovské příslušnosti, bytu a pod.).

Ztrátu legitimace buďiž ihned ohlášena okresnímu (vládnímu policejnímu) úřadu bydliště žadatelova.

Legitimace jest úřední listina, jejíž padělání a zneužití se trestá podle trestních zákonů.

10. – 11. Doklad zapůjčil pan Červený Metoděj

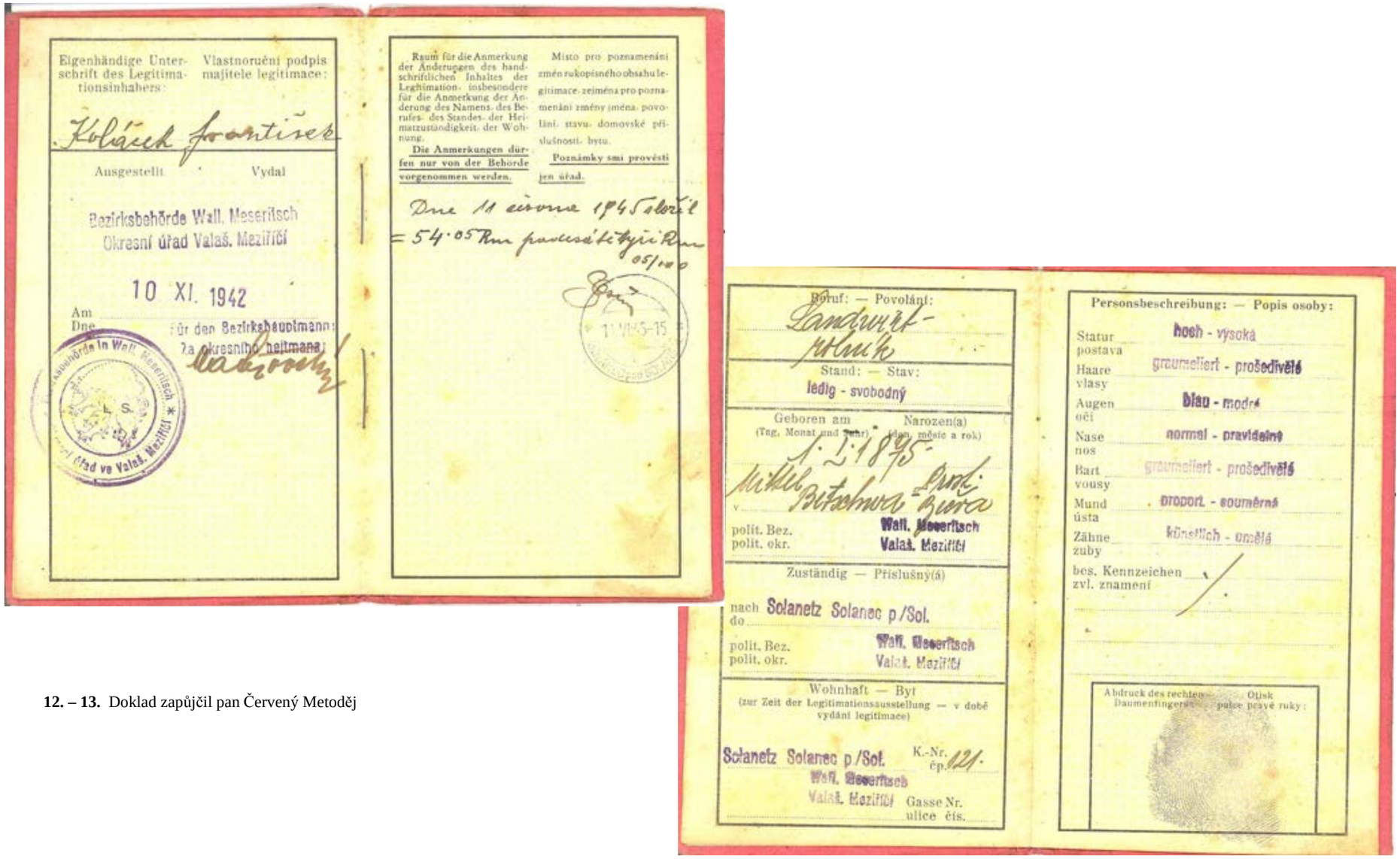

Eigenhändige Unterschrift des Legitimationsinhabers: / Vlastnoruční podpis majitele legitimace:

Kolářek František

Ausgestellt / Vydal

Bezirksbehörde Wall. Meseritsch
Okresní úřad Valaš. Meziříčí

10. XI. 1942

Am / Dne

Für den Bezirkshauptmann: / Za okresního hejtmana:

Bezirksbehörde in Wall. Meseritsch * L. S. * Okresní úřad ve Valaš. Meziříčí

Raum für die Anmerkung der Änderungen des handschriftlichen Inhaltes der Legitimation, insbesondere für die Anmerkung der Änderung des Namens, des Berufes, des Standes, der Heimatzuständigkeit, der Wohnung.

Die Anmerkungen dürfen nur von der Behörde vorgenommen werden.

Místo pro poznamenání změn rukopisného obsahu legitimace, zejména pro poznamenání změny jména, povolání, stavu, domovské příslušnosti, bytu.

Poznámky smí provésti jen úřad.

Dne 11 února 1945 složil = 54·05 Rm pravesáte tři Rm 05/100

Beruf: — Povolání: Landwirtschaftler

Stand: — Stav: ledig - svobodný

Geboren am (Tag, Monat und Jahr) / Narozen(a) (den, měsíc a rok): 1.1.1895

v / v: Mikulčice Bezehova - Brno

polit. Bez. / polit. okr.: Wall. Meseritsch / Valaš. Meziříčí

Zuständig — Příslušný(á)

nach / do: Solanetz Solanec p/Sol.

polit. Bez. / polit. okr.: Wall. Meseritsch / Valaš. Meziříčí

Wohnhaft — Byt (zur Zeit der Legitimationsausstellung — v době vydání legitimace)

Solanetz Solanec p/Sol. K.-Nr. / čp. 121.

Wall. Meseritsch / Valaš. Meziříčí

Gasse Nr. / ulice čís.

Personsbeschreibung: — Popis osoby:

Statur / postava: hoch - vysoká

Haare / vlasy: graumeliert - prošedivělé

Augen / oči: blau - modré

Nase / nos: normal - pravidelné

Bart / vousy: graumeliert - prošedivělé

Mund / ústa: proport. - souměrné

Zähne / zuby: künstlich - umělé

bes. Kennzeichen / zvl. znamení: /

Abdruck des rechten Daumenfingers: / Otisk palce pravé ruky:

12. – 13. Doklad zapůjčil pan Červený Metoděj

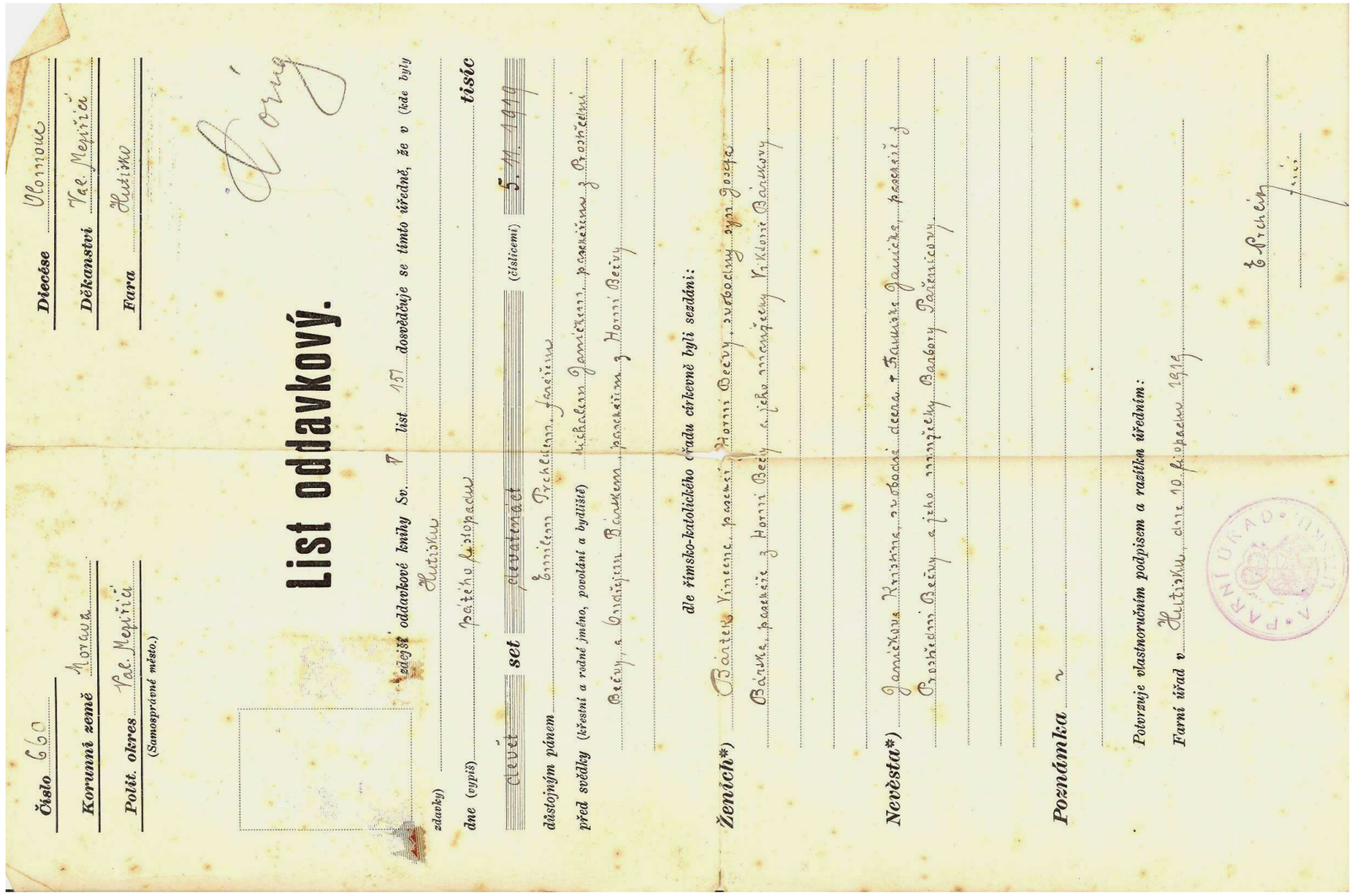

Diecése Olomouc

Děkanství Hal. Meziříčí

Fara Hulín

Číslo 660

Korunní země Morava

Polit. okres Hal. Meziříčí
(Samosprávné město.)

List oddavkový.

Nadejší oddavkové knihy Sv. 7 list 157 dosvědčuje se tímto úředně, že v (kde byly zdavky) Hulíně

dne (vypis) patého listopadu tisíc devětset (číslicemi) devatenáct

dostojným pánem František Jeníček

před svědky (křestní a rodné jméno, povolání a bydliště) Václav Jeníček, hasič z Brněnec

Václav Baránek, hasič z Horní Bečvy

de římsko-katolického řádu církevně byli sezdáni:

Ženich*) Bartek Vincenc, hasič z Horní Bečvy, syn Josefa

Bárek, hasič z Horní Bečvy a jeho manželky Voldrichy Barákovy

Nevěsta*) Jeníčková Kristina, svobodá dcera † Františka Jeníčka, hasiče z

Brněnec Bečvy a jeho manželky Barbory Pařízkovy

Poznámka —

Potvrzuje vlastnoručním podpisem a razitkem úředním:

Farní úřad v Hulíně, dne 10. listopadu 1919

Z Archiv

14. Oddací list z roku 1919 (doklad zapůjčila paní Křenková Anna)

REPUBLIKA ČESKOSLOVENSKÁ.

Země Moravskoslezská — Školní okres Valaš. Meziříčí

Trojtřídní smíšená obecná škola v Prostřední Bečvě „u mostu"

(U škol soukromých s právem veřejnosti:
Právo veřejnosti udělilo ministerstvo výnosem ze dne ....., čís. .....)

Školní rok 1932/33 — Číslo 1.

ŠKOLNÍ ZPRÁVA.

Bártková Františka,
narozen(a) dne 15. června 1921 v Prostřední Bečvě, polit. okres Valaš. Meziříčí, náboženství rím.-katol., začal(a) chodit do školy vůbec v Prostř. Bečvě „u mostu" dne 1. září 1927, do zdejší školy dne 1. září 1927 a dostal(a) v III. třídě 2. oddělení (6. školní rok) tyto známky:

Za čtvrtletí		I.	II.	III.	IV.
z mravů		1	1	1	1
z pilnosti		1	1	1	1
z prospěchu:					
v náboženství		1	1	1	1
v občanské nauce a výchově		1	1	1	1
v jazyce vyučovacím	v čtení	1	1	1	1
	v mluvnici a v pravopise	2	2	1	1
	v slohu	2	2	2	2
v prvouce		~	~	-	-
ve věcných naukách	ve vlastivědě	~	~	-	-
	v zeměpise	2	2	2	2
	v dějepise	1	2	2	2
	v přírodopise	2	1	1	3
	v přírodozpytě	2	2	3	2
v počtech s měřictvím		2	2	2	2
v kreslení		2	2	2	2
v psaní		~	-	-	-
v zpěvu		1	1	1	1
v ručních pracích chlapeckých		~	~	-	-
v ruč. pracích dívčích s naukou o dom. hosp.		2	1	1	1
v tělesné výchově		1	1	1	1
v předmětech nepovinných		/	/	/	/
z vnější úpravy písemných prací		2	2	2	1
Zameškaných půldní	omluvených	1	6	2	1
	neomluvených	1	3	2	1
Zpráva byla vydána dne		15/5.1932	31/I.1933	8/4.1933	23/6.1933

Je ..... způsobil ..... postoupit do vyšší .....

Úřední pečeť:	Čtvrtletí	Podpisy školního správce	Podpisy třídního učitele	Podpisy rodičů neb jejich zástupců
	I.	Rob. Malina	Rob. Malina	Čeněk Bártek
	II.	Rob. Malina	Rob. Malina	Čeněk Bártek
	III.	Rob. Malina	Rob. Malina	Čeněk Bártek
	IV.	Rob. Malina	Rob. Malina	Čeněk Bártek

15. Vysvědčení – „školní zpráva" ze školního roku 1932/1933 (dokument zapůjčila paní Křenková Anna)

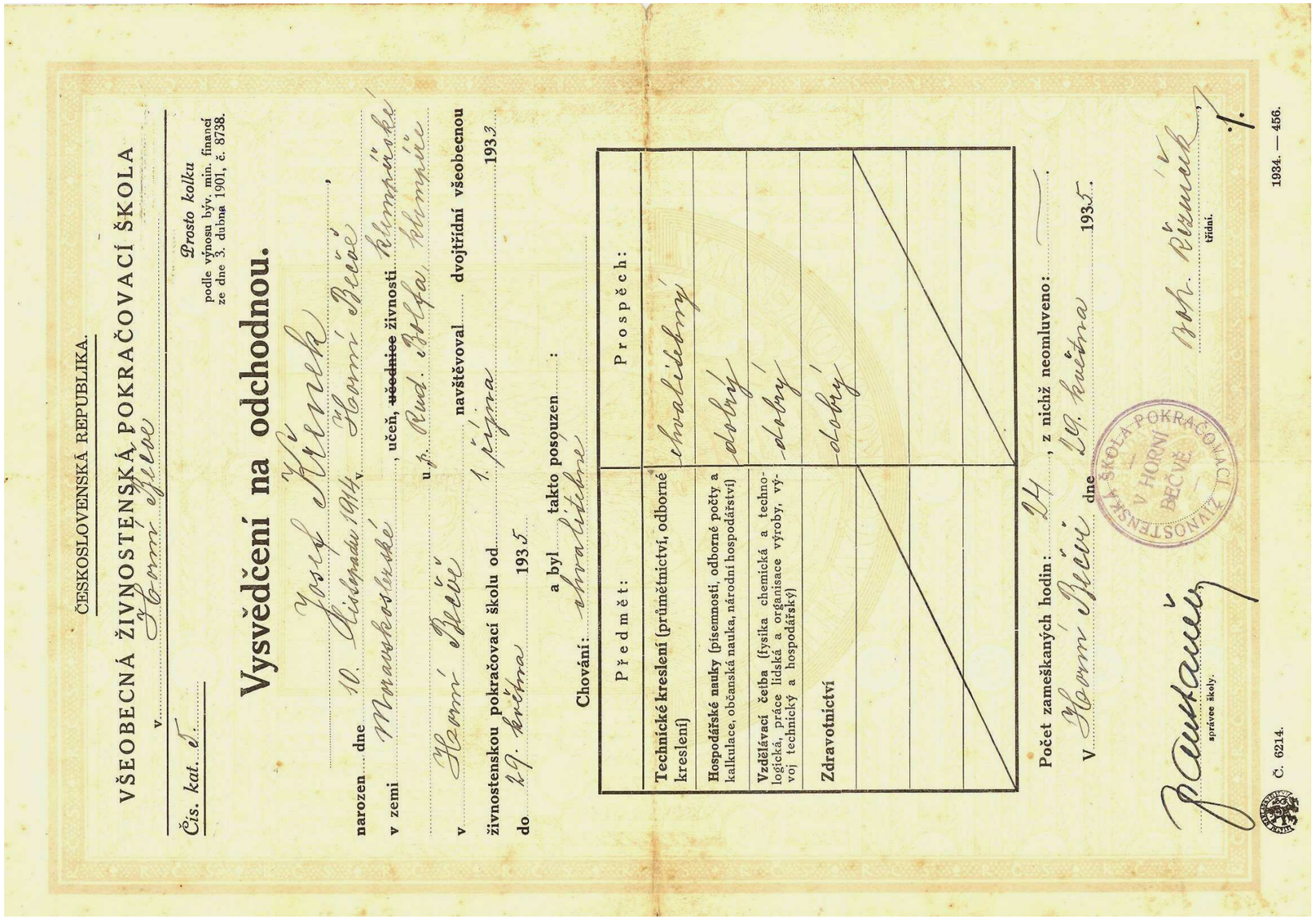

ČESKOSLOVENSKÁ REPUBLIKA.

VŠEOBECNÁ ŽIVNOSTENSKÁ POKRAČOVACÍ ŠKOLA

v Horním Benešově

Čís. kat. 5.

Prosto kolku
podle výnosu býv. min. financí
ze dne 3. dubna 1901, č. 8738.

Vysvědčení na odchodnou.

narozen dne 10. listopadu 1914 v Horním Benešově, učeň, ~~učednice~~ živnosti Klempíře

v zemi Československé u p. Rud. Alfa, klempíře

v Horním Benešově navštěvoval dvojtřídní všeobecnou

živnostenskou pokračovací školu od 1. října 193 5

do 29. května 193 5 a byl takto posouzen:

Chování: chvalitebné

Předmět:	Prospěch:
Technické kreslení (průmětnictví, odborné kreslení)	chvalitebný
Hospodářské nauky (písemnosti, odborné počty a kalkulace, občanská nauka, národní hospodářství)	dobrý
Vzdělávací četba (fysika chemická a technologická, práce lidská a organisace výroby, vývoj technický a hospodářský)	dobrý
Zdravotnictví	dobrý

Počet zameškaných hodin: 29, z nichž neomluveno: —.

V Horním Benešově dne 29. května 193 5.

ŽIVNOSTENSKÁ POKRAČOVACÍ ŠKOLA V HORNÍM BEČVĚ

Bauhauer
správce školy.

Arn. Řezníček
třídní.

Č. 6214.

1934. — 456.

16. Vysvědčení z roku 1935 (doklad zapůjčila paní Křenková Anna)

Vstoupila dne 16. září 1899.

Přestěhovala se dne ——— do ———

Školní zprávy.

Číslo tříd. kn. 10 Str. 28.

Janíčková Barbora, narozena dne 25. května 1893 v Bečvě Prostřední na Moravě, náboženství katolického, žákyně II. třídy, I. oddělení dvoutřídní obecné školy v Bečvě Prostřední „u mostu“ ve školním roku 1906-1907

Doba od	Doba do	Mravy	Náboženství	Vyučovací jazyk: Čtení	Mluvnice	Pravopis	Sloh	Počty a měřické tvaroznalství	Přírodopis	Přírodozpyt	Zeměpis	Dějepis	Psaní	Kreslení	Zpěv	Tělocvik	Ženské práce ruční	2. zemský jazyk	Zevnějšek písemných prací	Pilnost	Počet zameškaných půldnů učebných: omluvených	neomluvených	Poznámka	Podpis rodičů neb jich zástup
16. IX.	30. XI.	ch.	v.d.	v.d.	v.d.	v.d.	v.d.	v.d.	v.d.	v.d.	v.d.	v.d.	v.d.	v.d.	v.d.		v.d.	—	v.ú.	v.	6	6		František Janíček
1. XII.	15. II.	ch.	v.d.	v.d.	v.d.	v.d.	v.d.	v.d.	v.d.	v.d.	v.d.	v.d.	v.d.	v.d.	v.d.		v.d.				6	29		
16. II.	30. IV.																						Ú.I.16.-a.-	
1. V.	15. VII.																							

Jest schopna ~~postoupiti do~~ vstoupiti ve ~~třídy~~ školy ~~oddělení~~

Správce školy: Just Vlček

Katecheta: Martin Rogár

Třídní učitel: Robert Willert

Industriální učitelka: Božena Válková

Stupeň	Mravy	Prospěch	Zevnějšek písemných prací
1.	úplně přiměřené = ú. p.	velmi dobrý = v. d.	velmi úhledný = v. ú.
2.	přiměřené = p.	dobrý = d.	úhledný = ú.
3.	méně přiměřené = m. p.	dostatečný = ds.	méně úhledný = m. ú.
4.	nepřiměřené = n.	sotva dostatečný = s. d.	neúhledný = n.
5.		nedostatečný = n.	

17. Vysvědčení ze školního roku 1906/1907 (doklad zapůjčila paní Křenková Anna)

Protektorat Böhmen und Mähren.
Protektorát Čechy a Morava.

Land: Morava
Země:
Bezirk: Valaš. Meziříčí
Okres:

Zahl: 79.
Číslo:

STEMPEL-KOLEK 1 K MORAVA BÖHMEN UND MÄHREN

Heimatschein • Domovský list

womit von der Gemeinde
jímž obec

Prostějovská Beeva

bestätigt wird, daß
potvrzuje, že

Jenek Bartek

oženil

Geburt: 4. dubna 1894
Rok u. Name:
Jméno a příjmení: v Hrní Beeve
Beruf: řemeslný
Povolání:

Tag, Monat u. Jahr der Geburt:
Den, měsíc a rok narození:
Geburtsort:
Místo narození:
Stand (ledig oder verheiratet):
Stav (svobodný-á, ženatý, vdaná):

in dieser Gemeinde das Heimatrecht besitzt,
welches er – sie durch*)
v této obci právo domovské,
jehož nabyl – ~~ala~~ *)

má v tomto obci domovské,
jehož nabyl – ~~ala~~ *)

usnesením obce. zastupitelstva erworben hat.
ze dne 27. dubna 1941.
Prostějovská Beeva

den 30. dubna 1941.
dne

Für die Gemeinde: Im Namen obce:
Pro obec:

Gemeindevorsteher starosta.

Gemeinderat — radní.

Eigenhändige Unterschrift des Eigentümers des Heimatscheines.
Vlastnoruční podpis majitele domovského listu.

*) Erwerbungsgründe 1. Geburt (nach dem Vater — nach der Mutter). 2. Beschluß der Gemeindevertretung (Datum und Zahl des Beschl.-es). 3. Verleihung eines Dienstpostens bei einer öffentlichen Behörde (Datum und Zahl des Verl.-es). 4. Verehelichung mit einem Gemeindeangehörigen (Vor- und Zuname).

*) Důvody nabývací: 1. Zrození (po otci — matce). 2. Usnesení obec. zastupitelstva (datum a číslo). 3. Propůjčení definit. místa služebního při veřejném úřadu (datum a číslo dekretu). 4. Provdání za příslušníka obce (jméno a příjmení).

Č.: 1201 Alle Rechte vorbehalten. Nachdruck verboten.
Veškerá práva vyhrazena, patisk zakázán.

Verlag der Landeszentrale der mährischen Gemeinden. Städte u. Bezirke in Brünn.
Nákladem: Ústředí moravských obcí, měst a okresů v Brně.

18. Domovský list z protektorátu 1941 (doklad zapůjčila paní Křenková Anna)

Rodinné foto

1. Čeněk Bártek jako voják v 1. světové válce na Pijávě
(foto zapůjčila paní Křenková Anna)

2. Amálie Divínová – teta Málka
(foto zapůjčila paní Křenková Anna)

3. Janíček František z čísla popisného 47
(foto zapůjčila paní Křenková Anna)

4. František Janíček před odchodem na frontu 1914
(foto zapůjčil pan Frnka Jindřich)

5. Kuběnová Barbora, matka Františky Chrbjátová
(foto zapůjčil pan Kantor Jaroslav)

6. Josef Bělunek z Podbřezí na Nové
(foto zapůjčil pan Kantor Jaroslav)

7. Rozina Bělunková z Podbřezí na Nové
(foto zapůjčil pan Kantor Jaroslav)

8. Rodina Chrbjátová ze Suché pod Skalíkovou loukou
(foto zapůjčil pan Kantor Jaroslav)

9. Anežka Chrbjátová ze Suché
(foto zapůjčil pan Kantor Jaroslav)

10. Rudolf Chrbját ze Suché pod Skalíkovou loukou
(foto zapůjčil pan Kantor Jaroslav)

11. Františka Chrbjátová se sousedkou
(foto zapůjčil pan Kantor Jaroslav)

12. Barbora Kuběnová a Františka Chrbjátová na svatbě
(foto zapůjčil pan Kantor Jaroslav)

13. Chalupa č.p. 163 na Suché pod Skalíkovou loukou
(foto zapůjčil pan Kantor Jaroslav)

14. Chalupa č.p. 317 pod Březím na Nové
(foto zapůjčil pan Kantor Jaroslav)

15. Svatba Františka Koláčka (foto zapůjčil pan Kantor Jaroslav)

16. Svatba Marie Mikulenková z fojtství a Orsága . Poprvé hrála Bernátkova kapela (foto zapůjčil pan Frnka Jindřich)

17. Svatba Křenek – Křenková (foto zapůjčila paní Křenková Anna)

18. Svatba Jaroslava Šeny 1966 (foto zapůjčil pan Šena Jaroslav)

19. Stavba rodinného domku pana Šeny Jaroslava (foto zapůjčil pan Šena Jaroslav)

Krajina a okolí

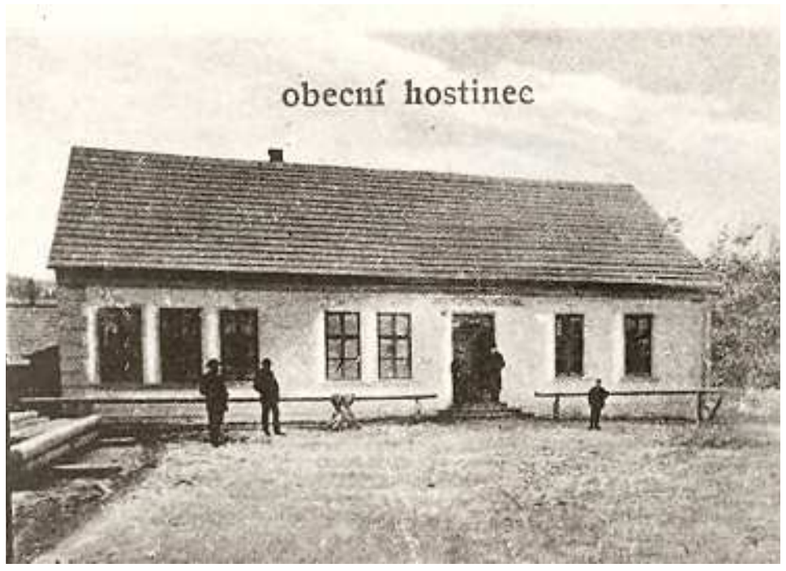

2. Obecní hostinec (foto archiv obce)

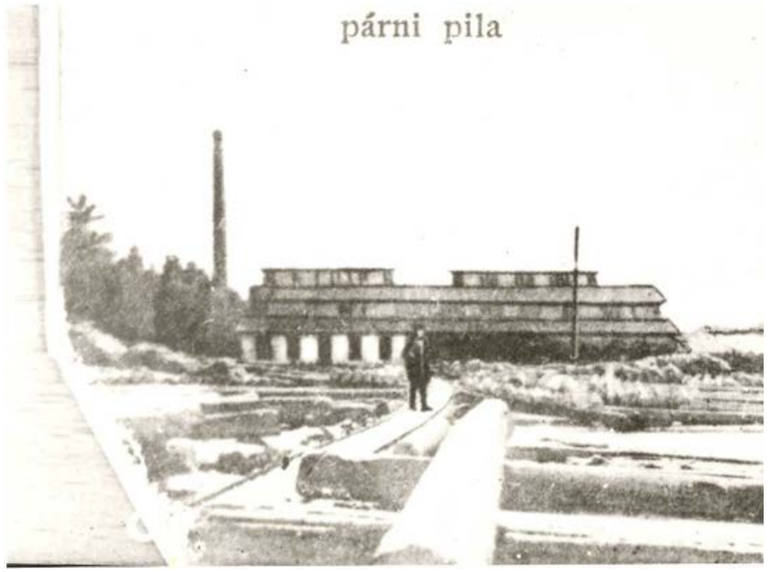

1. Pila (foto archiv obce)

3. Potravní spolek (foto archiv obce)

4. Pohled na vesnici (foto zapůjčila Bc. Uhlářová Alice)

5. Pohled na bývalé zdravotní středisko nad hřištěm (foto zapůjčil pan Vystavěl Vladimír)

6. Základní škola u mostu rok 1951 (foto zapůjčil pan Frnka Jindřich)

7. Pohled na Prostřední Bečvu (foto zapůjčila paní Křenková Anna)

STAVBA SILNICE I/35
PROSINEC 1941

všechny fotografie o stavbě (1. – 21.)
zapůjčila Ing. Broulíková Jiřina

1.

Stavbyvedoucí Ing. Jurnečka

2.

4.

3.

5. Nakládání štěrku v olšoveckém lomu

6. Ing. Brandejs ministerský rada z Ministerstva vnitra
Ing. Mareš ministerský rada z Ministerstva vnitra
Ing. Omela přednosta Zemského úřadu
Ing. Jurnečka stavitel
Ing. Vítek stavební dozor ze Zemského úřadu Rožnov
Ing. Bezdíček technický rada Zemského úřadu

7.

8.

9.

10.

11.

12. Stavba Bacovkého potoka

13.

14.

15. kilometr 21,460 - 540

16.

17.

18.

19.

20. u Táborských na 12. úseku

20.

21. Ing. Brandejs, Mareš, Bezdíček, Omelka a Vítek

Škola u mostu

22. Základní škola u mostu (foto archiv obce)

23. Základní škola u mostu v roce 1928 (foto archiv obce)

24. Základní škola u mostu (foto archiv obce)

25. Základní škola u mostu (foto archiv obce)

Hotel Bečva

26. foto archiv obce

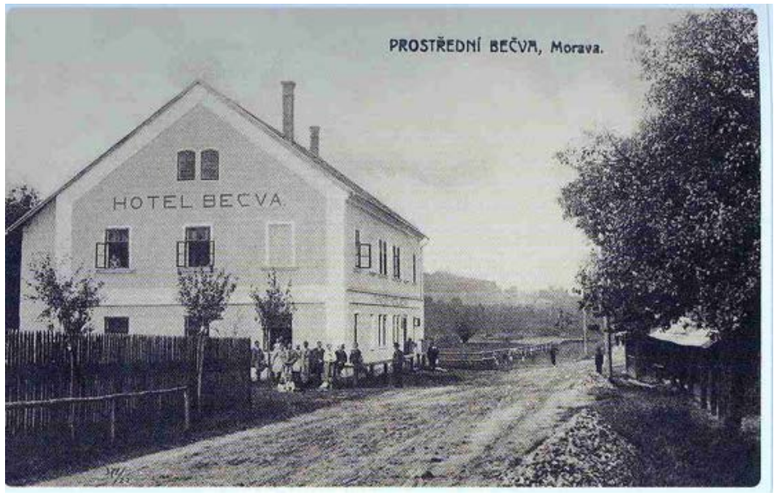

27. Hotel Bečva (foto zapůjčil pan Vystavěl Vladimír)

28. foto archiv obce

29. Pohled vpravo nad Hotel Bečva před rokem 1935 (foto zapůjčil pan Malina František)

30. Oprava Hotelu Bečva (foto archiv obce)

31. Mateřská škola Kněhyně foto archiv obce

32. Mateřská škola Kněhyně, pohled od prodejny Jednoty (foto zapůjčil pan Vystavěl Vladimír)

33. Mateřská škola kněhyně (foto archiv obce)

TŘIKRÁT JEDEN POHLED - Kněhyně

34. Skokan, Holčák, mateřská škola

35. Skokan, Holčák, mateřská škola

36. Skokan, Holčák, mateřská škola a přibyla zbrojnice a prodejna Jednoty (všechny fotografie zapůjčil pan Vystavěl Vladimír)

37. Holčák, Zvonička, mateřská škola, dřevěnice (foto zapůjčil pan Vystavěl Vladimír)

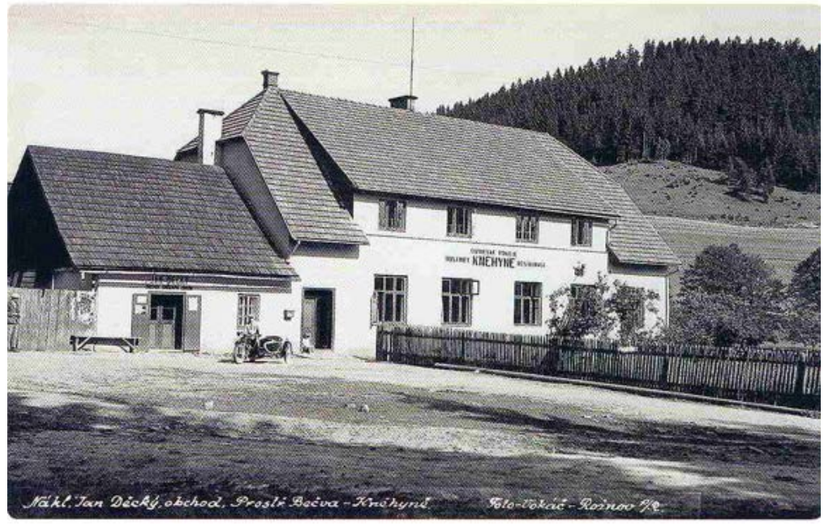

38. Hospoda Skokan (foto archiv obce)

39. Mateřská škola a hospoda Skokan (foto zapůjčil pan Vystavěl Vladimír)

40. Pohled na rozcestí k mateřské školce a na Kolářku (foto zapůjčil pan Vystavěl Vladimír)

Výstavba v obci

1. Hostinec na Nové (foto archiv obce)

2. a 3. Hostinec na Nové

3.

4. Hostinec na Nové v roce 1958 (fotografie 2,3,4, zapůjčila paní Bc. Uhlářová Alice)

5. Škola v přírodě – ozdravovna na Nové (foto zapůjčil pan Vystavěl Vladimír)

6. Škola v přírodě na Nové (foto zapůjčil pan Vystavěl Vladimír)

7. Bývalé středisko nad hřištěm, domek č.p. 104 (foto zapůjčila paní Fárková Jindřiška)

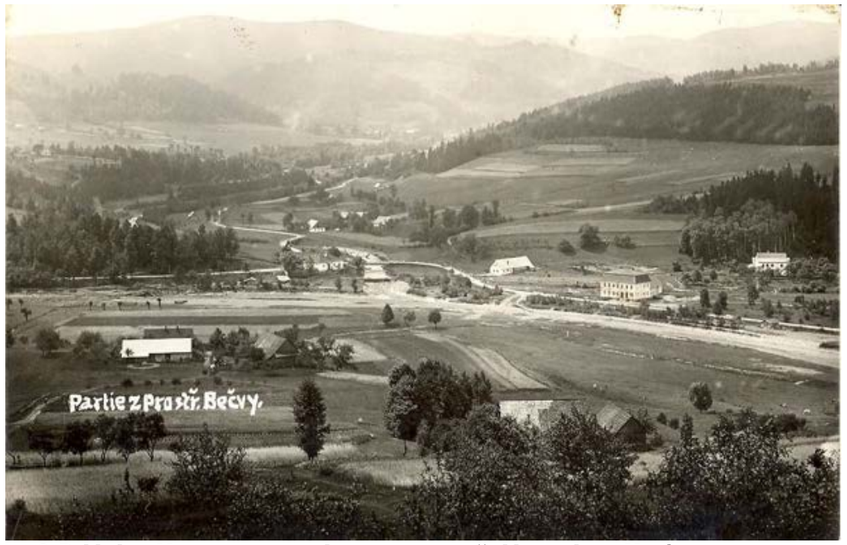

8. Pohled na Novou, vpravo ozdravovna, uprostřed hospoda na Nové. Je vidět původní silnice na Hutisko. (foto zapůjčil pan vystavěl Vladimír)

9. Pohled z Plančáku rok 1961 (foto zapůjčil pan Frnka Jindřich)

10. Splav na Bečvě u Správy silnic

(foto zapůjčila paní Bc. Uhlářová Alice)

11. Bývalé zdravotní středisko nad hřištěm
(foto zapůjčil pan Frnka Jindřich)

12. Hotel Elektron (Wolf) pod lomem (foto zapůjčil pan Vystavěl Vladimír)

13. Rodinný dům číslo popisné 46 (foto archiv obce)

14. Pohled na vesnici z chatové oblasti nad Zavadilkou (foto zapůjčila Bc. Uhlářová Alice)

15. Výstavba parkoviště na Pustevnách (foto archiv obce)

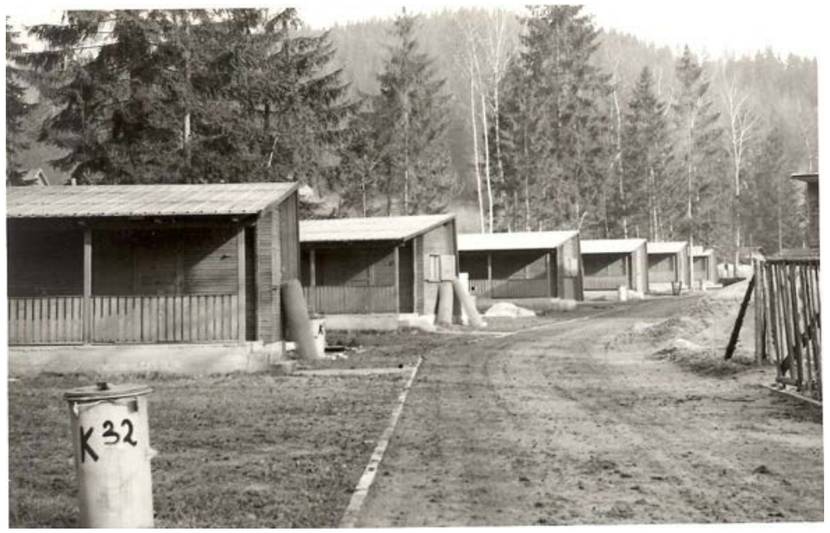

16. Chatky v kempu Kněhyně (foto archiv obce)

17. Hášův háj (foto zapůjčila Bc. Uhlářová Alice)

18. Plavba po Bečvě, v pozadí Zavadilka. Rok 1938 (foto archiv obce)

19. Zavadilka v roce 1940. Pohled od koupaliště (foto zapůjčil pan Vystavěl Vladimír)

20. Zavadilka s benzínovou pumpou a autobusová zastávka (foto zapůjčila paní Křenková Anna)

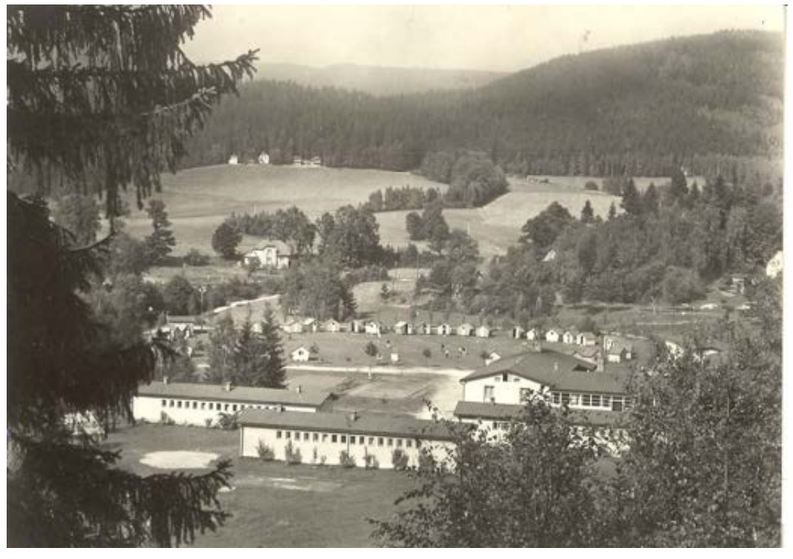

21. Rekreační středisko Tatra Kopřivnice. Dnešní RETASO (foto zapůjčil pan Vystavěl Vladimír)

ZAVADILKA

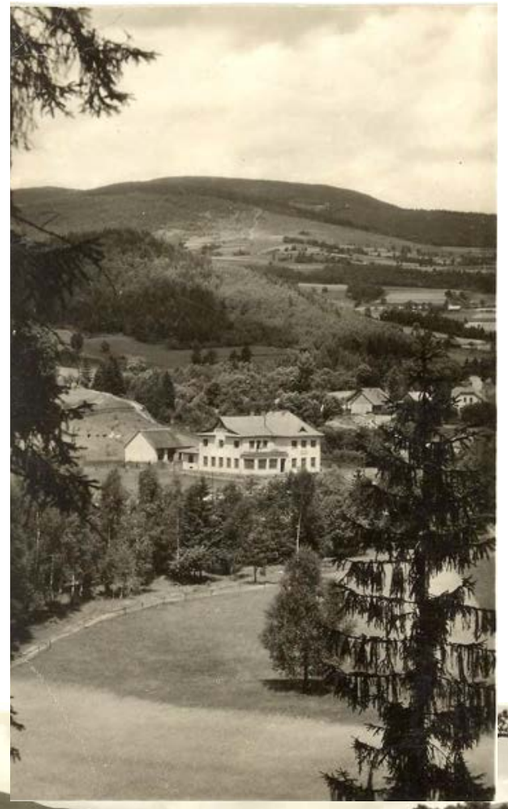

22. foto zapůjčil pan Frnka Jindřich

23. Pohled na Zavadilku z Adámek, rok 1940 (foto zapůjčila pan Vystavěl Vladimír)

24. foto zapůjčil pan Vystavěl Vladimír

25. foto zapůjčil pan Vystavěl Vladimír

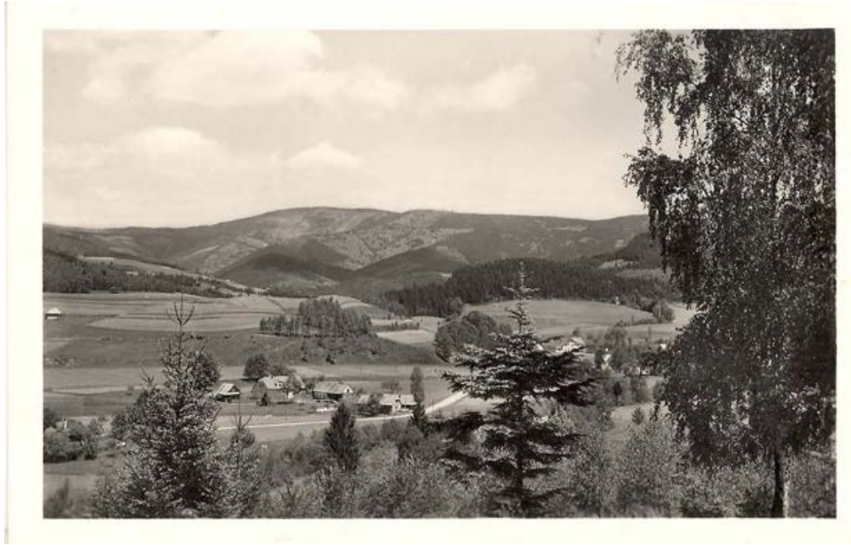

26. Pohled na Juříčkův dvůr pod Zavadilkou (Frnkovi, Cabákovi, Křenkovi)

27. Pohled na Zavadilku

28. Pohled na Zavadilku a část Zátiší – Horní Bečva

29. Zátiší Horní Bečva, za stromy Zavadilka. (foto 26.,27.,28.,29. zapůjčil pan Vystavěl Vladimír)

30. Bacov – směr od „MAJI“ – 80. léta (foto zapůjčil pan Frnka Jindřich)

31. Bacov – „Juříčkův dvůr“ – 80. léta (foto zapůjčil pan Frnka Jindřich)

Bacovská

32. Bacov – pohled k „MAJI“ – 80. léta (foto zapůjčil pan Frnka Jindřich)

Ohlédnutí

Brigády, opravy, rekonstrukce

34. Brigáda na hřišti – rok 1950
(foto 33.,34. archiv obce)

33. Výstavba kravína 1961 (foto zapůjčil pan Červený Metoděj)

35. Brigáda na hřišti – rok 1950

36. Výstavba kravína 1960 (foto zapůjčil pan Červený Metoděj)

37. Výstavba kravína 1960 (foto zapůjčil pan Červený Metoděj)

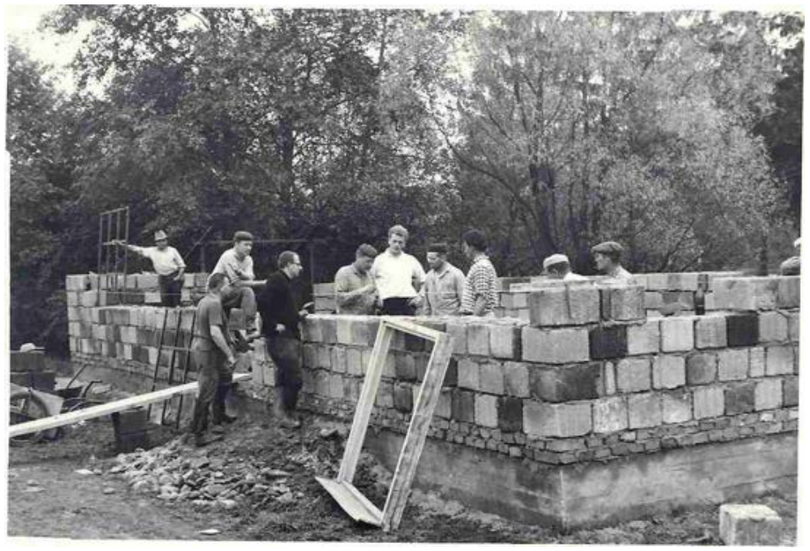

38. Stavba objektu SVAZARMU. Rok 1967 (foto archiv obce)

39. Stavba objektu SVAZARMU (foto archiv obce)

40 Brigáda před základní školou v roce 1967 (foto archiv obce)

41. Brigáda v roce 1967 (foto archiv obce)

42. Brigáda na vodojemu (foto archiv obce)

43. Brigáda v areálu Zavadilky (foto archiv obce)

44. Stavba altánu v areálu Zavadilky (foto archiv obce)

45. Úprava parčíku ve středu obce (foto archiv obce)

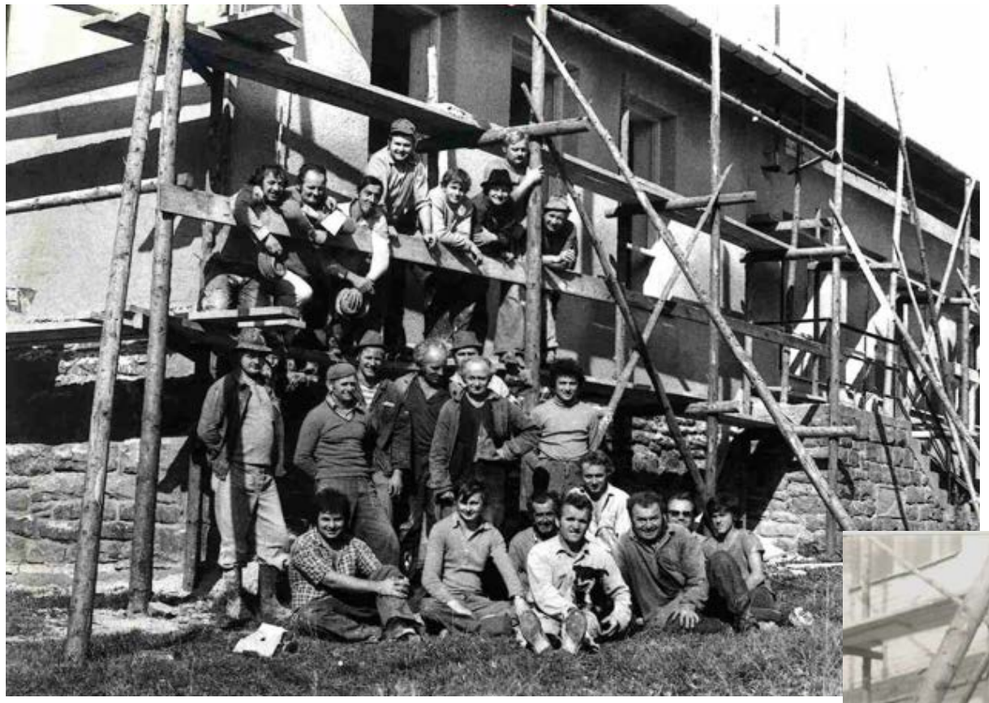

46. Oprava školy v Bacově – rok 1979 (foto archiv obce)

Brigáda v Bacově

47. Oprava školy v Bacově – rok 1983 (foto zapůjčil pan Červený Metoděj)

48. Rekonstrukce obecního úřadu (MNV) rok 1984 – (foto archiv obce)

49. Rekonstrukce obecního úřadu rok 1984 (foto archiv obce)

50. Slavnostní otevření po rekonstrukci – rok 1985 (foto archiv obce)

51. Dům služeb před rekonstrukcí (foto archiv obce)

54. Rekonstrukce domu služeb (foto archiv obce)

53. a 55. Rekonstrukce domu služeb rok 1996 (foto archiv obce)

52. Brigáda před jednotou (foto archiv obce)

56. Rekonstrukce koupaliště (foto archiv obce)

SRA

SPORTOVNĚ REKREAČNÍ AREÁL

57. Stavba objektu u kurtu (foto archiv obce)

58. Terénní úpravy – volejbalové hřiště (foto archiv obce)

59. Slavnostní otevření SRA (foto archiv obce)

KOSTEL

60.

61. **Stavba kostela rok 2000** (foto archiv obce)

62. **Převážení zvonu z požární zbrojnice na kostel – rok 2001** (foto archiv obce)

63. **Kostel rok 2001** (foto archiv obce)

64. Stavba hřbitova rok 2002 (foto archiv obce)
65. Stavba hřbitova (foto archiv obce)

STAVBA HŘBITOVA

66. Stavba hřbitova – stavba betonových základů rámů hrobů (foto archiv obce)

67. Bývalá budova SVAZARMU ve středu obce – rok 2006 (foto archiv obce)

68. Mateřská škola střed rok 2006 (foto archiv obce)

69. Škola v přírodě (foto archiv obce)

70. Zástavba v obce (foto archiv obce)

Svěcení praporu

71. – 73. Slavnostní svěcení praporu obce rok 2002 (foto archiv obce)

72.

73.

PROSTŘEDNÍ BEČVA

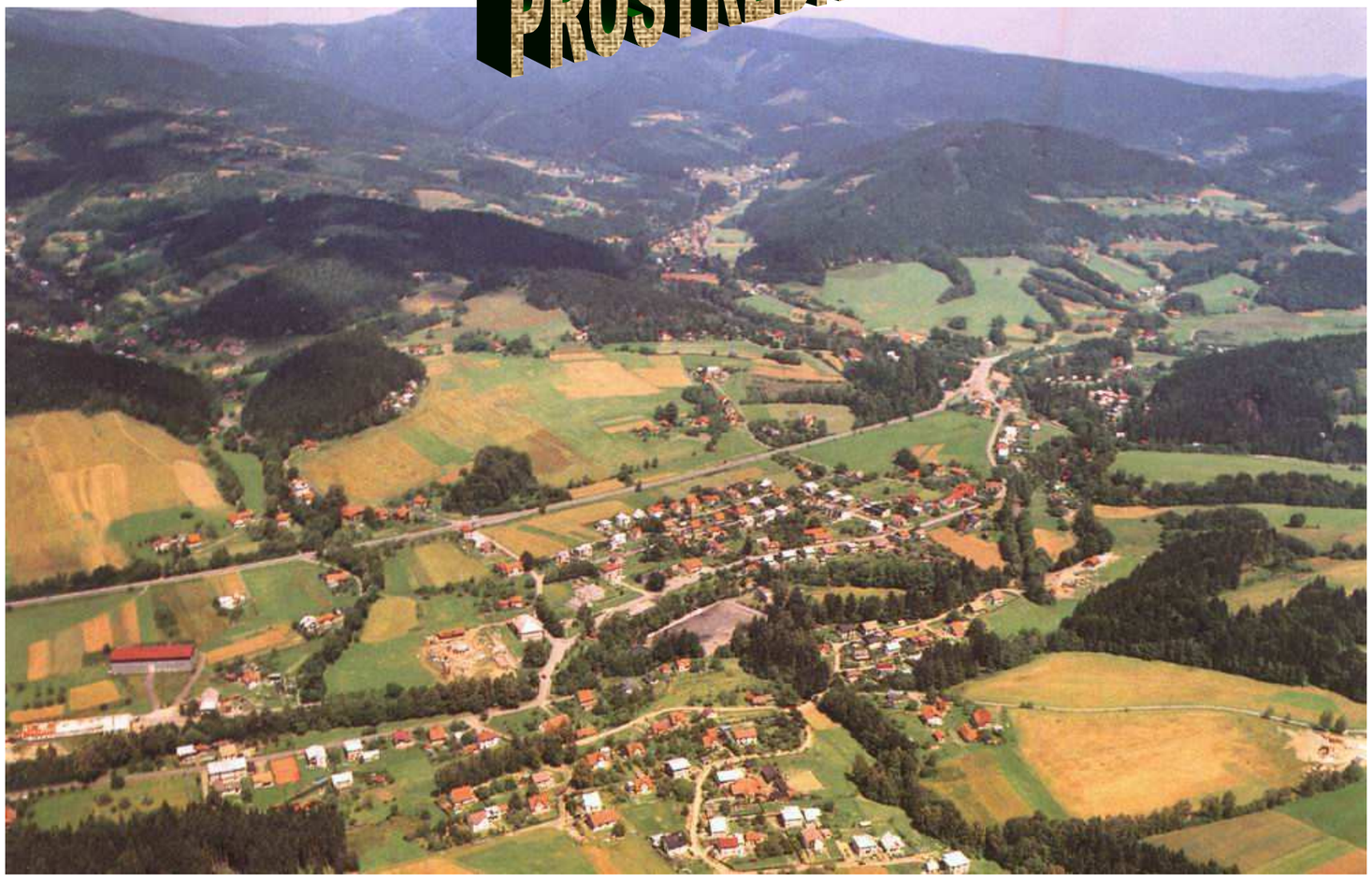

74. Letecký snímek obce Prostřední Bečva